8938. NIEUWE AMSTERDAMSCHE COURANT. A°. 1860.

ALGEMEEN HANDELSBLAD.

ABONNEMENTSPRIJS VOOR 3 MAANDEN:
msterdam........ƒ 7.50. Voor de overige Steden des Rijks ƒ 8.50.
s-Editie....... » 1.50. Afzonderlijke Couranten...... » 0.10.
pend Kwartaal moet voldaan zijn uiterlijk op den 15den der 3de maand.

Maandag 13 Augustus.

UITGEVERS-DIRECTEUREN, GEBROEDERS DIEDERICHS.

Brieven Franco aan het Bureau Handelsblad.

PRIJS DER GEWONE ADVERTENTIËN:
Van EEN tot ZEVEN regels, behalve de 35 c. zegelgeld........ƒ 1.75.
Iedere regel meer................................» 0.25.
Buitengew. groote Lett., naar mate der ruimte die zij beslaan, à 25 c. per regel.

Zondags-Editie.

BUITENLAND.

Engelsche Post.

LONDEN, Vrijdag 10 Augustus (des Avonds).

de zitting van het Huis der Gemeenten waren gisteren aan de discussien over de tweede lezing van het wets-ontwerp, betreffende ondle verdedigingswerken.

Heer Edwin James stelde hierop een amendement voor, strekkende discussien te verdagen, tot dat het Huis beter ingelicht zal zijn nde de verdedigingswerken, die men wil aanleggen en het bedrag osten.

Ch. Napier ondersteunde het amendement en hield vol, dat de verngswerken nutteloos zijn, zoolang Engeland zijn overwigt ter zee dt. Volgens Spr. heeft het land thans eene voldoende vloot en kan rijk onmogelijk een inval doen in Engeland, zoolang het niet meester de zee. Hij gaf voorts den raad, om vooral de vloot te versterken; n betere vruchten dragen dan het geld nutteloos aan te wenden tot en en verdedigingswerken.

Elcho bestreed het amendement. Volgens hem verdiende de regedank voor hare voordragt; terwijl hij den toestand van Europa als ig beschouwde, dat Engeland niet mogt nalaten voorzorgsmaatregenemen,

at nog verscheidene redenaars het woord hadden gevoerd, verdedigde Palmerston de voordragt. De officieren der landmagt, zeide hij, willen de ing des legers; de officieren der marine dringen aan op eene vermeerdeer vloot. Elk wapen heeft zijne bijzondere zienswijze. Doch hij voor zich de, dat het minst kostbare en tevens het meest doelmatige bestaat in mente verdedigingswerken. Hij herhaalde voorts, dat de voordragt uitvloeisel was van het wantrouwen, dat eenig souverein of eenige aan Engeland inboezemde, maar zij is gebaseerd op de onwrikbare iging, dat de regering de zwakke punten des lands moet versterken, al in het belang der veiligheid van het geheel, als in het belang van andhaving des vredes.

stemming gebragt, is het amendement met 143 tegen 32 stemmen pen en de voordragt bij de tweede lezing aangenomen.

Charles Wood heeft kennis gegeven, dat hij Maandag zal voorstellen, de regering gemagtigd worde in Engeland eene Indische leening van hooger dan £ 3,000,000 te sluiten.

de vraag van den Heer Baillie of het waar is, dat er onderlingen gevoerd zijn om Spanje in den rang der groote mogendheden opnemen, antwoordde lord Russell hoofdzakelijk: Spanje zelf schijnt wensch daartoe niet officieel geuit te hebben, maar de Fransche regeheeft de meening te kennen gegeven, dat die opneming wenschelijk en in antwoord op een daartoe strekkend voorstel heeft het Weener net gezegd, dat de Keizer van Oostenrijk er geen bezwaar in zag, dat het geval niet als een precedent voor de opneming van eenigen staat onder de groote mogendheden moest worden aangemerkt. Pruisische regering verklaarde het harerzijds strijdig met de belangen protestantsche staten van Europa dat het getal der groote mogendmet een Roomsch Katholieken staat zou worden vermeerderd, en het, indien dit gebeurde, wenschelijk dat ook Zweden onder de mogendheden gerangschikt zou worden. Ook moest men niet het oog verliezen, dat Portugal het algemeen verdrag van Weenen lijks geteekend heeft. Het zou derhalve niet wenschelijk zijn, dat Spanje weden werden opgenomen, en Portugal, dat niet vrij van ijverzucht jegens nje is, uitgesloten werd. Er zouden dan acht groote mogendheden, in stede vijf, wezen. Maar daarbij moet men bedenken, dat Sardinie insgelijks regten zou kunnen doen gelden, en dat er dan niet minder dan negroote mogendheden zijn zouden. Overweegt men nu, dat sedert 1815 overeenstemming der vijf mogendheden, in het algemeen genomen, vrede van Europa wel bewaard heeft, hetwelk het doel dier overeenst was, dan komt het zeer weinig wenschelijk voor, dien staat van en te veranderen. In ieder geval kan de minister de verzekering ge-, dat de Engelsche regering, voor de volgende jaarszitting van het lement, in geenerlei verandering zal bewilligen, die de opneming van nje onder de groote mogendheden ten doel heeft.

— Het Engelsche gouvernement heeft herhaalde en vergelijkende proedoen nemen met het naar de uitvinding van den Heer Whitworth vaardigde geschut. De uitkomst daarvan is, naar eene mededeeling de *Morning Post*, dat hetzelve niet geschikt voor H. Ms. dienst is cht. Het gouvernement zal alzoo de vervaardiging van gegroefd geschut r de vinding van den heer Armstrong met alle kracht voortzetten.

— Bij de schietoefeningen der vrijwillige artilleristen is gisteren avond Dover een kanon gesprongen, met het beklagenswaardig gevolg, dat een tenant en een sergeant op de plaats gedood en verscheiden anderen deer gekwetst werden.

— Op de onlangs te Londen gehouden vergadering van beoefenaren der tistiek uit onderscheiden landen zijn door de uit Australie overgekomen skundigen opgaven omtrent de goudproductie medegedeeld. Volgens zelve zou de hoeveelheid goud, welke sedert de ontdekking der eerste adgroeven in het jaar 1851 tot het einde van het jaar 1859 uit Nieuwlland, Tasmansland en Nieuw-Zeeland in stof of baren uitgevoerd is, zamen eene waarde van ruim 1267 millioen Nederlandsche guldens maken. Verder is het, naar die opgaven, thans met zekerheid gebleen, dat het meerendeel van den bodem van Nieuw-Holland, Nieuw-Zeeld en Tasmansland goud in aanmerkelijke hoeveelheid bevat.

— Volgens de laatste berigten uit New-York zijn in het Zuiden van exas op onderscheidene plaatsen door de slaven gewelddadigheden tegen nne meesters gepleegd; zelfs zijn hier en daar plantages door slaven geanderd en in brand gestoken. Doch door de zamenwerking der meesen der overheden zijn de wanordelijkheden weldra gestuit en een ntal slaven, als daarin de hand gehad hebbende, in hechtenis genomen. eze onlusten werden, te regt of ten onregte, door de slavenhouders beouwd, als een gevolg van de inblazingen der abolitionisten, welke in exas een geschikt terrein voor hunne woelingen hebben; de geheele slabevolking van dien Staat bedraagt slechts vijftig duizend personen, terjl deszelfs noordelijk gedeelte wegens het luchtgestel geene tropische geassen kan verbouwen en enkel vrije arbeiders bezigt. Zelfs wordt van den aat der slavenhouders beweerd, dat de in het Zuiden van Texas door de aven gepleegde ongeregeldheden het gevolg zijn van eene onder de leiding an abolitionisten gesmede zamenzwering, welke, indien zij niet gestuit are, op het vermoorden der meesters zou uitgeloopen zijn; evenwel zijn eene personen, welke als aanleggers der vermeende zamenzwering beschouwd ouden kunnen worden, door de meesters opgespoord of door de overheden geat. Wat hiervan ook te denken zij, men vreest dat het gebeurde aan den strijd, welke tusschen het zuiden en het noorden der Unie over de presidentskeuze gevoerd wordt, nieuwe bitterheid zal bijzetten. Reeds is te ocagna in Virginia, toen men er het nieuws uit Texas vernam, door enen hoop gepeupel een aanval gedaan op het locaal der commissie, welke r werkzaam was om de verkiezing van den Heer Lincoln, den candidaat ler republikeinsche partij, te bevorderen. Hierdoor ontstond een bloedig gevecht en de tusschenkomst der gewapende magt is noodig geweest om e orde te herstellen.

— In Brazilie is, volgens een aldaar uitkomend dagblad, een zekere Gaëtano Aranze Ferreira, in den buitengewoon hoogen ouderdom van 126 jaren overleden.

Duitsche Post.

WEENEN, 9 Aug. Gedurende het afgeloopen jaar heeft het zegel op de speelkaarten opgebragt 192,680 fl; het zegel op de kalenders heeft over datzelfde jaar bedragen 120,340 fl. Derhalve 69,738 fl. meer dan gedurende het jaar 1858. Het zegelgeld op de dagbladen heeft 500,468 fl. gedurende 1859 opgebragt en het aantal dagbladen per post verspreid bedroeg 41,713,958 exemplaren, waaronder 117,812 buitenlandsche dagbladen. Van die buitenl. dagbladen waren bestemd voor Opper-Oostenrijk 6000, Stiermarken 500, Krain 344, het kustland 5413, Tirol en Vorarlberg 4000, Moravie 10,900, in Silezie 400, Venetie 6060 en Hongarije 18,000 exemplaren.

— In de bijeenkomst van het comité van den Rijksraad zijn gisteren in overweging genomen de verschillende verpligtingen, welke den staat zijn opgelegd door het waarborgen van vaste renten, ten behoeve van aandeelhouders in geldleeningen voor bijzondere ondernemingen, en heeft men nog al geklaagd over den last, welken de waarborg oplevert ten gunste van de stoomvaart-vereeniging op den Donau. Bij die gelegenheid is gebleken, dat de zoogenaamde Lombardische of Oostenrijksche zuidelijke spoorweg-maatschappij geene bijdrage van den staat meer vordert, maar dat dit geenszins het geval is met den westelijken spoorweg aan de Teisz, en de noordelijke wegen. Ook de belangen van den Oostenrijkschen Lloyd zijn ter sprake gebragt, en men heeft de wenschelijkheid doen gelden, ook ter zake van staatkundige belangen, om de hand te houden aan die instelling, en haar, door eene doeltreffende reorganisatie, te ondersteunen. Ten aanzien van de regtspleging zijn belangrijke voordragten ingediend, in verband met eene wenschelijke autonomie in de provincien, districten en gemeenten; ook met het oog op in te voeren besparingen; — welke laatste tengevolge van de vereeniging van sommige stadhouderschappen, nog niet aan de verwachting hebben beantwoord. ter zake van het aanzienlijk aantal ambtenaren, in welker bezoldiging men nog schijnt te moeten voorzien. De minister van justitie heeft herziening van de bestaande verordeningen toegezegd, en daarbij openbare regtspleging in alle handelszaken, en ook voorloopig, bij wijze van proefneming, in de burgerlijke regtsgedingen.

— De oppervlakte der hoofdstad bedraagt 8,612,000 □ klafter (roeden).

— Naar men verneemt zal den 20sten te Pesth met groote plegtigheid gevierd worden het herinneringsfeest aan Koning Stephanus, den eersten Christelijken vorst van dat land en den grondvester van de dynastie van Arpad en de Hongaarsche monarchie. Sedert 1849, toen de zelfstandigheid van Hongarije ophield, werd dit nationale feest, dat vroeger een uitsluitend Katholiek en Magyaarsch karakter had, niet meer gevierd; thans schijnt men er op nieuw gebruik van te willen maken tot het doen eener nationale manifestatie, waaraan door alle partijen en geloofsbelijdenissen van het oude koningrijk Hongarije zal worden deelgenomen.

— In een onzer dagbladen wordt een artikel aangetroffen nopens de noodzakelijkheid eener algeheele omwerking van de bestaande verordeningen op de zamenstelling en het gebruik van het Duitsche bondsleger. In dit artikel wordt betoogd, dat de bepalingen, in 1821 als doeltreffend beschouwd, thans niet meer beantwoorden aan de eischen van den tijd en van de wetenschap.

BERLIJN, 11 Aug. (des Ochtends). De toestand van den Koning is, vooral in vergelijking met vroeger, in den laatsten tijd merkelijk verbeterd. Al kan men ook nog geene totale herstelling aanwijzen, zoo is het toch reeds een verblijdend verschijnsel, dat de Koning bij het bezoek van de Keizerin-weduwe van Rusland, den Koning en de Koningin van Beijeren en de Groothertogin van Mecklenburg-Schwerin zich met genoemde personen onderhield en hun later een tegenbezoek bragt. Ook in andere zaken toonde de Koning meer belangstelling dan vroeger; hij geniet een gezonden slaap en heeft goeden eetlust; bovendien heeft het dikwijls ongunstige weder niet langer op Z. M. zulk een invloed.

— De *Preusz. Zeit.* bevat een artikel over het voorgestelde plan om Spanje onder de groote mogendheden op te nemen, en is van oordeel, dat ingeval daartoe mogt besloten worden, Zweden en Noorwegen insgelijks daaronder behoorden te worden opgenomen.

— Van goed onderrigte zijde wordt gemeld, dat tusschen Denemarken en Zweden een verdrag gesloten is, waarbij Zweden zich verbindt, om in geval Pruisen of de Duitsche Bond de aanspraken met betrekking tot Sleeswijk door dwangmiddelen tegen Denemarken mogt willen doen gelden, het hertogdom Sleeswijk door 10,000 man Zweedsche troepen te doen bezetten. Het verdrag zou te Parijs tot stand zijn gekomen.

FRANKFORT, 10 Aug. Men verzekert, dat de gezanten van Oostenrijk en Pruisen te Parijs, als een gevolg van de bijeenkomst te Teplitz, last hebben ontvangen om te verklaren, dat hunne regeringen voornemens zijn den regel van non-interventie in Italie streng te handhaven, zoolang de Italiaansche zaken alleen aan de beslissing der Italiaansche regeringen en volkeren blijft overgelaten; maar te gelijk om de noodige stappen te doen ten einde Frankrijk te nopen in vereeniging met Oostenrijk en Pruisen, en eventuëel met Rusland, van de medewerking waarvan men zich reeds verzekerd houdt, te Turijn in alle opregtheid zijn geheelen zedelijken invloed te doen gelden, ten einde de Sardinische regering over te halen, om naar aanleiding van de vrijwillig door koning Frans II aangeboden voorwaarden, met deze laatste eene overeenkomst te treffen.

— De graaf van Parijs en de hertog van Chartres bevinden zich tegenwoordig te Eisenach, de vroegere verblijfplaats hunner moeder, de hertogin van Orleans; zij zullen daar eenige dagen vertoeven. De hertog van Chartres zal niet in Sardinische dienst blijven. Hij had bij het Sardinische leger (vóór den Italiaanschen oorlog) dienst genomen, om zich practisch in militaire wetenschappen te onderrigten. Liefde tot zijn vaderland en persoonlijke moed hadden hem aan den oorlog van Frankrijk en Sardinie tegen Oostenrijk deel doen nemen; maar het verschijnsel, dat de jonge vorst dadelijk met geestdrift door het Fransche leger begroet werd, was voor Keizer Napoleon eene aanleiding, om den Prins bij de reserve te doen indeelen, waar hij geene gelegenheid kon vinden, om zich te onderscheiden.

— Aan de tot standbrenging van den Lukmanier spoorweg wordt thans ijverig gewerkt. De Sardinische regering zal eene bijdrage van 20 millioen francs leveren, de oostelijke kantons van Zwitserland zullen 10 millioen bijdragen; de overige 30 millioen zullen door de uitgifte van obligatien worden gevonden. De groote raad van het kanton St. Gallen is reeds tot eene buitengewone zitting bijeengeroepen, om over de bijdrage van dit kanton tot een bedrag van 4 millioen frs. te beraadslagen.

— Een troep Sardinische deserteurs ten bedrage van 175 man (25 Sardiniers en 150 Lombardiers), is op Zwitsersch grondgebied aangekomen en zocht in het kanton Tessino een toevlugtsoord. Deze lieden zijn voor eenigen tijd hunne regementen ontvlugt en hebben zich naar Mantua begeven, waar zij dienst wenschten te nemen bij het Oostenrijksche leger. De Oostenrijksche commandant wees echter hun aanbod van de hand en deed hen door Zuid-Tyrol naar de Zwitsersche grenzen brengen. Van dergelijke voorvallen zal natuurlijk geen Sardinisch blad melding maken. Het berigt, van Sardinische bladen afkomstig, betreffende een opstand van een Hongaarsch regement te Mantua, is geheel uit de lucht gegrepen.

Fransche Post.

PARIJS, Vrijdag 10 Augustus

De graaf Pepoli heeft heden morgen bij den Keizer in het kamp van Châlons het ontbijt gebruikt.

— De feesten van 15 Aug. beloven zeer luisterrijk te zullen zijn. De groote avenue van de Champs Elysées en de groote laan der Tuilerien zullen prachtig verlicht worden; daartoe zijn reeds 200 naamcijfers en adelaars gereed gemaakt. De kosten van het feest worden begroot op 150,000 fr.

— De Fransche regering doet in de Vereenigde Staten van Noord-Amerika op dit oogenblik voor hare rekening een groot aantal transportschepen aankoopen.

— De generaal Beaufort d'Hautpoul heeft uitdrukkelijken last bekomen, niet te Beyruth aan land te gaan alvorens zich eerst met Fuad-Pacha verstaan te hebben.

— De kolonel Abdelal, van het eerste regiment der Spahis, is benoemd tot commandant van de cavallerie, welke deel uitmaakt van de Syrische expeditie.

— Lord Dufferin, de Engelsche speciale commissaris voor Syrie, is heden met drie attaché's naar Konstantinopel vertrokken, waar hij acht dagen vertoeven en zich vervolgens naar Beyruth begeven zal.

— In zekere kringen wordt verzekerd, dat Fuad Pacha, door bemiddeling van den Heer Lavalette, een brief van dankzegging aan den Keizer heeft gerigt voor het initiatief in de Syrische aangelegenheden genomen. Genoemde bevelhebber moet daarbij tevens op het zoo veel mogelijk bespoedigen der troepenzendingen hebben aangedrongen en op nieuw hebben bevestigd, wat ons gouvernement reeds uit officiele depêches bekend was, namelijk, dat er eene zamenzwering in het Turksche rijk bestaat, die hare vertakkingen over het geheele land heeft uitgespreid en slechts op een teeken schijnt te wachten om op vreeselijke wijze uit te barsten. Fuad Pacha moet in zijn brief op nieuw hebben betuigd, dat zijne taak zou wezen de ongeregeldheden overal te beteugelen en de expeditie te ondersteunen en dat hij zoodoende geheel in den geest van den Sultan zou handelen.

— Men verneemt, dat de Heer de Montebello, onze gezant te Petersburg, door den Heer de Thouvenel belast is geweest ophelderingen te vragen, nopens de geheime instructien waarvan door den Heer de Kisseleff bij de conferentien is gesproken, waaruit schijnt voort te vloeijen, dat onze regering daarvan te voren geen kennis droeg. Ons gouvernement moet echter ver van tevreden met het gegeven antwoord zijn.

— De Heer de Lamartine is in zooverre hersteld van zijne aanvallen van rheumatismus, dat hij dezer dagen naar zijne geboorteplaats Macon is kunnen terugkeeren.

— Men spreekt hier van eene nota, door Oostenrijk aan Koning Victor Emmanuel gerigt, en waarin een cathegorisch antwoord werd gevraagd nopens de gedragslijn, die de Sardinische regering dacht te volgen, indien Garibaldi het vasteland en inzonderheid den Kerkelijken Staat mogt aantasten. Men verzekert zelfs, dat Keizer Frans-Jozef zou hebben verklaard, dat hij de betrekkingen tusschen Garibaldi en Sardinie als zoo naauw beschouwt, dat eene aantasting van de bezittingen van den H. Vader door den dictator als een *casus belli* tegenover Sardinie zou worden aangemerkt. Dit berigt vereischt echter bevestiging, doch stellig is het, dat er op dit oogenblik drukke onderhandelingen tusschen de hoven van Rome, Weenen en Napels plaats hebben.

— Een jong mensch, die bij den spoorweg van Lyon was aangesteld, had bij de loting een laag nommer getrokken en was daarover zeer treurig gestemd, omdat hij een ouden vader en moeder en een kleinen broeder achterliet, wier eenige steun hij was. Het tijdstip van vertrek naderde, toen zijne mede-geëmploijeerden, die hem veel achting toedroegen, op voorstel van een hunner, besloten zoo mogelijk een plaatsvervanger voor hem te stellen. Zij verzochten daartoe aan de administratie der maatschappij een voorschot van de noodige 2,300 frs., bij maandelijksche termijnen door hen gezamenlijk af te doen. Het bestuur willigde dit verzoek in en droeg tot dit montant 800 fr. bij, zoodat de geëmploijeerden slechts een bedrag van 1,500 fr. ten hunnen laste behoefden te nemen, remboursabel met 1 pCt. 's maands op hun salaris. Men kan zich de vreugde van den jongeling denken.

— De Heer Felix Escoffier, die aan het hoofd der keizerlijke wapenfabriek te Saint Etienne staat, heeft van den Sardinischen minister van oorlog een order tot vervaardiging van 25,000 geweren ontvangen. Zoo als men weet, mogen de keizerlijke geweerfabrieken in Frankrijk zonder toestemming der regering geene orders voor het buitenland aannemen. Die toestemming is derhalve verkregen.

— De *Monde* drijft niet weinig den spot met Alexander Dumas, den bewonderaar van Garibaldi, die, ingeval hij op den ingeslagen weg voortgaat, zeer ligt zijn afgod zal dooden door hem belagchelijk te maken; altijd in de onderstelling, dat het belagchelijke hier te lande nog die uitwerking kan hebben. Eene zaak echter staat, volgens *de Monde*, vast, deze namelijk, dat Alexander Dumas en Garibaldi met elkander op den besten voet staan, en dat de officieele Siciliaansche dagbladen luide aan de wereld verkondigen, dat boezemvrienden zijn geworden »de Italiaansche Achilles, die zijn Homerus schijnt te hebben gevonden."

— Hoewel al de berigten, in de laatste dagen verspreid nopens de landing van 1500 Garibaldisten in Calabrie, de verschijning van Garibaldi te Napels en de vlugt van Koning Frans II, als ongegrond mogen worden beschouwd, vermits de eerstgenoemde zich nog te Messina bezig hield met zijne toebereidselen om de straat van Messina over te steken, en de laatste zich nog in zijne hoofdstad bevond, is het niettemin waar, dat de zaken voor den Koning van Napels al meer en meer eene ongunstige wending nemen; zelfs de warmste voorstanders van de dynastie der Bourbons zijn het daaromtrent eens. De geest der bevolking in Calabrie is onrustbarend; men wacht daar slechts op de landing der Italiaansche vrijwilligers en hoewel de Napelsche regering al de troepen, waarover zij nog te beschikken heeft, naar de Abruzzen zendt, wordt daar weinig op de toekomst vertrouwd. Ten bewijze daarvan kan strekken de bekende depêche uit Turyn van 7 Augustus, meldende, dat de vertegenwoordigers der vreemde mogendheden hunne huisgezinnen aan boord van oorlogsbodems hunner natie hebben doen overgaan, om hen te beveiligen voor de gebeurtenissen, welke ieder oogenblik kunnen plaats grijpen. De Napelsche regering zou thans voornemens zijn haren steun te Rome te zoeken. Dit zou men althans mogen opmaken uit een artikel van de *Opinione* van Turyn, gelijk men weet een orgaan van de Sardinische regering. Genoemd blad beweert namelijk, dat de generaal de Lamoriciere een plan heeft uitgewerkt tot verdediging der provincien van Koning Frans II op het vasteland, en dat deze veldheer de pauselijke troepen zou doen ageren in vereeniging met de Napelsche, krachtens de bepalingen van een tusschen beide Staten gesloten verdrag. De *Opinione* voegt er bij, dat zoo dit laatste berigt, dat zij onder alle voorbehoud mededeelt, mogt worden bevestigd, de Sardinische regering zich genoopt zou gevoelen om de voorbehoudende staatkunde, tot nu toe door haar gevolgd, te laten varen. Het gewigt van deze verklaring behoeft geen betoog.

— Garibaldi heeft aan de Maria-kerk te Palermo eene prachtige klok geschonken, onder voorwaarde, dat die telkens op den 4den April zal geluid worden, ter gedachtenis van het feit, dat op dien dag uit het tot die kerk behoorende klooster de eerste geweerschoten door de Siciliaansche insurrectionelen zijn gelost.

Belgische Post.

BRUSSEL, Zaturdag 11 Augustus.

Het berigt van eene zamenkomst te Wiesbaden tusschen den Koning der Nederlanden en den Koning der Belgen is hier met bijzondere vreugde vernomen. Als een bewijs voor de populariteit, welke hier eene Belgisch-Hollandsche alliantie geniet, kan worden aangehaald, dat bij het planten van den vrijheidsboom, hetgeen hier jaarlijks in zekere wijk plaats heeft, en waarbij een optogt van gemaskerden wordt gehouden, de Oranjekleur naast de Belgische cocarde is opgemerkt. Ook de nieuwe *Brabançonne* heeft zoo veel bijval in Nederland gevonden, dat de regering daarvan verscheidene Hollandsche vertalingen, waarbij een of twee zeer goede, heeft ontvangen.

BINNENLAND.

Eerste Kamer der Staten-Generaal.

'sGRAVENHAGE, Zitting van Zaturdag 11 Augustus.

In deze zitting is van den minister van binnenlandsche zaken ontvangen het verslag van den staat van het schoolwezen over 1858—59. Aangenomen voor kennisgeving.

Aan de orde van den dag is de beraadslaging over:

1°. Zes wets-ontwerpen tot naturalisatie van A. T. I. M. G. ridder van der Renne en vijf anderen. Aangenomen zonder discussie met algemeene stemmen.

2°. Het wets-ontwerp tot wijziging van hoofdstuk II. (hooge collegien) der staatsbegrooting voor 1859. Aangenomen zonder discussie met algemeene stemmen.

3°. Het wetsontwerp tot wijziging en nadere vaststelling van het eindcijfer van Hoofdst. X. (oorlog) der staatsbegr. voor 1859.

De Heer SCHIMMELPENNINCK VAN DER OYE heeft geene bedenking tegen deze voordragt, maar daar hij de plaats bekleedt, vroeger door zijn geachten vriend, den Heer van Dam van Isselt vervuld, acht hij zich verpligt aan den eenen kant zijn genoegen aan den Minister van Oorlog te betuigen, dat deze zijne aandacht in den tegenwoordigen tijd juist vestigt op de passieve, op de slapende strijdkrachten des lands; hetgeen Spr., met het oog op den toestand van Europa en op de toekomst, zeer doelmatig oordeelt. Hij wenscht toch, dat de gelden bovenal worden besteed om den staat in zoodanigen toestand van verdediging te brengen, dat hij door anderen worde geëerbiedigd. Die zich toch zelf niet weet te doen eerbiedigen, kan moeijelijk verwachten, dat dit door anderen geschiede. Hij

engt dit ook in verband met den wensch, om de levende strijdmagt, o veel de dienst zulks toelaat, in te krimpen; in het belang van de hatkist en in het belang van de ingezetenen dienen de uitgaven voor t personeel zoo veel mogelijk te worden bespaard, omdat zij, bij slot an rekening, dikwerf blijken minder noodzakelijk te zijn. Tevens wenscht spr. bij deze gelegenheid den minister aan te bevelen, om het beginsel an overname van gebouwen niet te overdrijven; wanneer men inziet, dat it gemakkelijk gaat, worden de eischen, eerst laag gestemd, langzamerhand hooger en hooger opgevoerd. Hij heeft dus geene bedenking tegen het ntwerp, maar meent deze punten aan des ministers aandacht te moeten anbevelen.

De MINISTER v. OORLOG, de Heer DE CASEMBROOT, betuigt zijne erentelijkheid voor de behartigenswaardige wenken, door den vorigen spr. egeven, die door hem niet uit het oog zullen worden verloren. En wat et laatste punt betreft, zal hij niet nalaten de belangen van de schatkist n van de gemeenten steeds zooveel maar immer mogelijk te behartigen.

Daarna is het wetsontwerp met algemeene stemmen aangenomen.

De vergadering is tot Maandag aanst. gescheiden (er is alzoo nog geen erslag over de spoorweg-ontwerpen uitgebragt).

Heden zijn publiek gemaakt de verslagen der Commissien van Rapporteurs der Eerste Kamer omtrent de wetsontwerpen: 1°. tot onteigening van percelen ten behoeve van den aanleg van het kanaal van Assen naar Groningen, genaamd het Noord Willems-Kanaal: geene bedenkingen: 2°. tot onteigening van percelen ten behoeve van de verbreeding der Helmstraat te Maastricht: geene bedenkingen; 3°. tot regeling van het fonds, voortspruitende uit koopprijzen van domeinen, voor de dienstjarsn 1859 en 1860: geene bedenkingen; alleen werd door eenige leden gevraagd, of de eigendomsregten, welke de Staat op de Schorren heeft, wel genoegzaam aan de regering bekend waren; 4°. tot verhooging van hoofdstuk X der Staatsbegrooting voor het dienstjaar 1860: men was in het algemeen geneigd deze verhooging goed te keuren, en daarbij werd als grond voor die goedkeuring door eenige leden aangevoerd, dat, zoo al in tijd van vrede de levende strijdmagt, zooveel de dienst zulks toelaat, moge worden ingekrompen, de passieve strijdkrachten daarentegen juist in vredestijd behoorlijk moeten worden uitgerust; desniettemin wenschte men nimmer eene betamelijke zuinigheid uit het oog te verliezen; het aantal vestingwerken toch scheen eer te worden uitgebreid dan ingekrompen; 5°. wegens verstrekking door het Departement van oorlog, dienst 1860: geene bedenkingen, en 6°, tot onteigening van percelen ten behoeve van den Hollandschen IJssel: onderscheidene leden hadden met leedwezen de misrekening opgemerkt, welke er bij de eerste raming blijkt te hebben plaats gehad; zij klaagden over de vertraging, die dit werk had ondervonden, en over de meerdere kosten, daaruit ontstaan.

AMSTERDAM, Zondag 12 Augustus.

Z. M. heeft benoemd tot commissaris van politie en waterschout te Brielle, C. M. H. Classen, thans inspecteur van politie der 2de klasse te Rotterdam.

Z. M. heeft den Heer John Luscombe op zijn verzoek, eervol ontslag verleend als consul der Nederlanden te Plymouth, met Dartmouth en Salcombe, in Devonshire; en Love en Fowey in Cornwall; en in diens plaats benoemd den Heer William Luscombe, thans vice-consul aldaar.

Volgens een berigt van Zr. Ms consul-generaal in Griekenland is bij Koninklijk besluit van 18 Julij jl. de handel in amaril van Naxos, thans geheel vrij verklaard. De verkoopprijs van die amaril is bepaald op 11 drachmen per quintaal. De levering zal te Syra geschieden, tegen afgifte van het bewijs dat het beloop van den prijs hetzij te Athene hetzij te Syra aan de schatkist voldaan is. Indien later uitgemaakt wierd, dat het voordeeliger is, de levering te Naxos te doen plaats hebben, behoud de regering zich voor, den prijs te verminderen tot op 10 drachmen en 30 lepta. De amaril zal niet tot lagere prijzen dan hier vermeld mogen worden verkocht (namelijk 11 drachmen voor de levering te Syra en 10 drachmen 30 lepta voor die te Naxos), ten ware het onderscheid in prijs aan de vroegere verkoopers worde terugbetaald, voor het geval dat te rekenen van den dag der betaling der waarde tot aan dien van den verminderden verkoopprijs, geene zes maanden zijn verloopen.

De Algemeene Synode der Nederduitsche Hervormde kerk in ons land heeft te kennen gegeven, naar aanleiding van verschillende adressen deswege, dat het prediken naar aanleiding van den Heidelbergschen Catechismus, en het zingen van Evangelische gezangen bij iedere godsdienstoefening, niet meer verpligtend is volgens de nieuwe kerkelijke reglementen, zoo algemeene als provinciale; met welk besluit het beginsel van vrijheid gehandhaafd wordt, waardoor aan verschillende partijen groot genoegen zal zijn gedaan. Voor ongeveer 30 jaren is meer dan een Hervormd predikant, die weigerde, om de Evangelische gezangen bij de openbare godsdienstoefening te gebruiken, van de Heilige dienst ontzet, hetwelk nu niet meer kan voorkomen.

FONDS *ter aanmoediging en ondersteuning van de gewapende dienst in de Nederlanden.*

Uit het jaarlijksch verslag, uitgebragt ter algemeene vergadering van het hoofdbestuur en afgevaardigden van de districts-commissien, gehouden te Amsterdam den 25sten Julij jl., bleek dat gedurende het jaar 1859 aan 1814 deelgeregtigden, dat is 24 meer dan het jaar te voren, de som van ƒ61,767.30½ aan gratificatien is uitbetaald geworden.

Onder de hier bedoelde personen zijn:

198 verminkten in den slag bij Waterloo,
40 nageblevenen van gesneuvelden bij Waterloo,
18 verminkten in den veldtogt van 1814,
96 verminkten in Oost-Indie,
37 verminkten in vroegere oorlogen,
200 verminkten in den strijd tegen Belgie,
64 nagebleven van gesneuvelden in dezen strijd,
1161 infirmen,

1814 deelgeregtigden.

Onder de laatstgenoemde categorie der infirmen waren 186 strijders die den slag bij Waterloo hebben bijgewoond; 392 ongelukkigen uit den Belgischen strijd; 58 uit Oost-Indie, 223 personen die, zonder veldtogten te hebben bijgewoond, in bevolen dienst infirm of blind geworden zijn; 268 veteranen van 40jarige dienst en 34 gebrekkige zeelieden.

Het getal der in het Invalidenhuis opgenomen krijgers stond weder gelijk met dat van het vorig jaar, zijnde 79 man.

De gezamenlijke kosten van dit gesticht beliepen in 1859 ƒ20,885.15½, die voor een groot gedeelte worden gedekt door de rijkstoelage ad ƒ5000; de toelage der stad Leiden ad ƒ600; door het bedrag der gratificatien uit het fonds en der rijkspensioenen, aan de invaliden toegekend, welke ten bate der inrigting komen, alsmede door de renten van ƒ 9000 inschrijvingen 4 pCt. staande ten name van het invalidenhuis. Overigens suppleerde het fonds een bedrag van ƒ2,381.23½.

Na bewezen aanspraak zijn weder alle voor den vijand verminkte en daardoor hulpbehoevende militairen, die zich hebben aangemeld, als deelgeregtigden in het fonds opgenomen, en wordt er bovendien aan niet minder dan 99 infirmen, waaronder een zestigtal veteranen van 40-jarige dienst, eene jaarlijksche gratificatie toegekend.

Niettegenstaande in het afgeloopen jaar, in verhouding tot de laatst voorgaande jaren, het getal aangenomen deelgeregtigden verdriedubbeld is, nam het cijfer der bij het hoofdbestuur ingeschreven personen, die *in* en *door* de dienst aan Vaderland en Koning bewezen, ongelukkig zijn geworden, en daardoor op de hulp van hunne landgenooten naar billijkheid aanspraak mogen maken, onrustbarend toe.

Thans staan op de registers van sollicitanten bekend:

6 blinden die den strijd met Belgie hebben bijgewoond;
3 blinden uit de kolonien;
88 blinden zonder veldtogten;
41 infirmen die bij Waterloo hebben gestreden;
479 infirmen uit den Belgischen strijd;
191 infirmen uit de kolonien;
138 infirmen zonder veldtogten;
97 veteranen van 40-jarige dienst;
57 infirmen waarvan de aanspraken nog niet gebleken zijn;

1100 sollicitanten.

De uitkomst der collecte was verblijdender dan het jaar te voren. Tegen ƒ 26,473.85¼ over 1858, bedroeg de inzameling over het afgeloopen jaar ƒ 27,158.61½.

De milde gever uit Rotterdam bleef niet in gebreke ook dat jaar de inkomsten weder met eene gift van ƒ 100 te stijven.

Van den Krans van het Metalen Kruis, afdeeling Amsterdam, 1ste sectie, is ƒ 25 ontvangen, en van R. T. een certificaat groot ƒ 1000 2½ pCt. Nationale Werkelijke Schuld; dat ten name van het fonds in 4 pCt. inschrijvingen is belegd geworden.

Verder remitteerde de commissie van dit fonds, te Batavia gevestigd, een bedrag van ƒ5000 van het nog onder haar berustend kapitaal.

Het totaal bedrag der ontvangsten over 1859 beliep ƒ79,327.32 en dat der uitgaven ƒ68,898.32½. De inkomsten hebben derhalve de uitgaven met een bedrag van ƒ10,428.99½ overtroffen.

Men wachtte zich evenwel hieruit af te leiden, dat de bekrompen toestand van het fonds aanmerkelijk zou zijn verbeterd. De som van ƒ5000 toch, door de commissie te Batavia overgemaakt, kan werkelijk niet als bate worden aangemerkt, daar hier slechts verplaatsing van kapitaal, dat reeds in vroegere jaren voor het fonds was bijeengebragt, heeft plaats gehad; terwijl natuurlijkerwijze op de verder hierboven vermelde buitengewone inkomsten voor het vervolg niet te rekenen valt. Gaf evenwel de rekening over 1858 reeds aanleiding tot het opnemen van een meer dan gewoon aantal deelgeregtigden, de rekening over het laatst verschenen boekjaar zal ook wel degelijk voor menig ongelukkige het blijde vooruitzigt openen, van eerlang aan de beurt te komen, om de weldaden onzer nationale stichting te genieten.

Het hoofdbestuur verheugt zich tot eene mildere bedeeling te mogen besluiten; hoewel het met leedwezen moet opmerken, dat toch niet meer dan het tiende gedeelte der boven opgesomde sollicitanten onder de deelgeregtigden van het fonds zal kunnen worden opgenomen. De overigen, waaronder velen wier geduld reeds langer dan 12 jaren op harde proef werd gesteld, zullen nogmaals in hunne verwachting op welverdiende ondersteuning te leur worden gesteld. Voor dezen blijft het hoofdbestuur met ernst en klem de liefdadigheid van alle landgenooten inroepen. Hoe bedroevend het is, niet te kunnen helpen waar wezenlijk hulp verdiend wordt, ondervinden zij maar al te zeer aan wier zorgen het fonds ter aanmoediging en ondersteuning van de gewapende dienst is toevertrouwd. Mogt toch dat fonds door ruime bijdragen, zoo in als buiten de jaarlijksche collecte, zich weldra verbeteren, en weldadigheid, die Nederlandsche deugd, ook uitblinken waar het geldt verzachting van het lot der verminkte, oude en gebrekkige krijgers.

Het Hoofdbestuur van voornoemd Fonds,
H. CROOCKEWIT, *President.*
J. W. H. RUTGERS VAN ROZENBURG, *Secretaris.*

Reeds hebben wij met genoegen er de aandacht op gevestigd, dat sedert eenigen tijd onderscheiden feiten zijn voorgekomen, die van de onderlinge toenadering der Belgen en Nederlanders getuigen. Ten gevolge van de verandering, die het eedsformulier, voor sommige betrekkingen in België voorgeschreven, heeft ondergaan, zijn als het ware de laatste sporen uitgewischt van bepulingen, even krenkend voor Nederland als voor zijn koninklijk stamhuis. En niet alleen dat die verandering tot stand gebragt werd, maar de wijze hoe dit geschiedde, de eenstemmigheid daarbij heerschende en de woorden vol hartelijkheid daarbij gesproken, vonden in Nederland weêrklank. En spoedig hierna zag men een telg van het Belgisch Vorstenhuis, Z. K. H. de graaf van Vlaanderen, tweede zoon van koning Leopold, een bezoek aan Nederland brengen, dat tot nog meerdere toehaling van de banden der vriendschap strekte. Men herinnert zich voorts de wijze, waarop bij herhaling een muzijkcorps des Nederlandschen legers in België begroet werd, en hoe ook daartegen Belgische kunstenaars in Nederland een allerwelwillendst onthaal genoten, hoe edele wisseling van gedachten op wetenschappelijk gebied, hoe de meerdere beoefening van innig verwante taaltakken de verbroedering der beide volken heeft voorbereid en de tegenwoordige banden van vriendschap bevestigd. Aan die stemming over en weder beantwoordde de verandering van den tekst der *Brabançonne*, welke ten overvloede bewees, dat de Belgen alles wenschen uit den weg te ruimen, wat hunne voormalige landgenooten kwetsen kon. Dat streven is in Nederland opregtelijk gewaardeerd. En kan het dan ook bevreemden, dat de koningen der beide landen elkander ontmoeten, het zegel daardoor drukken op de gevoelens, die de bevolkingen aan beide zijden van den Moerdijk bezielen? Het bezoek, dezer dagen door Z. M. den koning der Belgen bij Z. M. den koning der Nederlanden te Wiesbaden afgelegd, zal de innige verstandhouding tusschen Nederland en België ongetwijfeld al meer en meer versterken. En naar wij thans vernemen, is er sprake om de bijeenkomst te Wiesbaden eerlang te doen beantwoorden door een bezoek van een der Nederlandsche prinsen in België. Men verneemt namelijk, dat Z. K. H. prins Hendrik, daartoe door den koning gemagtigd, zich eerstdaags naar het Hof van Brussel zal begeven; dit zal de eerste maal sedert 1830 zijn, dat een Nederlandsche Prins den Belgischen grond betreedt. Wij twijfelen er niet aan, dat dit bezoek met groot genoegen in België zal worden vernomen en dat ook dit wederom strekken zal om de vriendnabuurlijke betrekkingen, reeds sedert eenige jaren waargenomen, op hechte grondslagen te vestigen.

Volgens telegrafisch berigt uit Lissabon heeft de kamer der pairs in Portugal, na eene levendige discussie, met geringe meerderheid goedgekeurd het tractaat tusschen Nederland en Portugal gesloten, tot regeling van de grensscheiding op het eiland Timor. Het hoofdbezwaar tegen dat traktaat ingebragt, was voornamelijk gelegen in den afstand van een deel des grondgebieds tegen vergoeding van twee tonnen gouds; waartegen echter het belang werd aangetoond, dat eene zaak, die zoo lang slepende was gebleven, tot eene eindregeling kwam, die met der daad in het belang van beide staten strekt. Wij vernemen, dat de acten van ratificatie reeds aan onzen zaakgelastigde te Lissabon, den Heer Heldewier, gezonden zijn, die eerlang in Nederland verwacht wordt, alvorens zijne nieuwe betrekking aan het hof te Turyn te aanvaarden.

Een artikel van den *Evening-Post* te New-York, betreffende een plan van Mevr. Storm, luidt aldus:

EEN NIEUW PLAN VAN PHILANTHROPIE.

Mevrouw Storm, eene Dame uit de Nederlanden, die sedert vier jaren in dit land verkeert en in onze Zuidelijke en Westelijke staten gereisd heeft, ter verwezenlijking eener geliefkoosde gedachte, stelt het plan voor om in een der Zuidelijke staten eene zelfstandige kolonie op te rigten voor behoeftige jongelieden. Zij heeft voor eigen rekening reeds eenige honderd acres land in West-Tennessee ter proefneming aangekocht, en boven verwachting is haar plan door vele aanzienlijke mannen in het Zuiden met welgevallen begroet, terwijl zij vreezen moest grooten tegenstand te ontmoeten, bij zoodanig voorstel ter daarstelling eener nieuwe inrigting in hun midden, door het voorbeeld van vrijen arbeid. Zij laat zich daarover aldus uit:

„Tot op dit oogenblik zijn de bronnen van landbouw en industrie in het Noordelijke deel der Zuidelijke staten niet ontwikkeld zooals dit kon en moest plaats hebben. Vele van die streken hebben rijke mijnen, wier ontginning, aan de bebouwing van den vruchtbaren grond gepaard, niet slechts in de behoeften der kolonisten zou voorzien, maar eene groot overwinst zou afwerpen. Kapitaal en arbeid zijn daartoe slechts noodig. Wanneer eene kolonie kon geve tigd worden, gedeeltelijk ter nederzetting van emigranten, gedeeltelijk tot eigen voordeel, is er geen twijfel aan, dat de waarde der landerijen zal toenemen naar mate zich de bevolking en de cultuur uitbreiden. Al de onkosten van het transport en de nederzetting der emigranten zullen kunnen gevonden worden, deels uit de opbrengst van hunnen arbeid, deels uit de verhoogde waarde der ongebruikte landerijen, die later aan andere nederzettingen zouden kunnen verkocht worden, voor zoover zij door de eerste kolonisten niet begeerd worden. Om dit plan te verwezenlijken en de vereeniging op vasten voet daar te stellen, meent Mevr. S. de volgende conditien te moeten vaststellen, t. w.:

1. Om mogelijke bezwaren met volwassene immigranten voor te komen, die zich minder gemakkelijk aan opzigt en tucht zouden onderwerpen, proponeert zij, dat de vereeniging voorloogig alleen jongens en meisjes van 14 tot 16 jaren zal aannemen, en inmiddels de eerste klasse van volwassenen zal behulpzaam zijn, tot aankoop van land en werkverschaffing.

2. Ieder der kinderen zal moeten voorzien zijn van een geneeskundig attest van goede gezondheid en vrijheid van ligchaamsgebreken. Insgelijks van eene schriftelijke toestemming van ouders of voogden, waarmede zij al hun gezag aan de Directie der kolonie overdragen, tot op het tijdstip der meerderjarigheid, wanneer de jongelieden al de voordeelen van het burgerregt in de Vereenigde Staten zullen verkrijgen.

3. In compensatie van den arbeid der jonge kolonisten, zal de vereeniging voorzien in hun behoorlijk uitzet en reiskosten, alsmede in de middelen van kleeding, voeding en voldoend onderwijs.

Mevr. Storm verwacht dat deze conditien een volkomen waarborg zullen opleveren aan de geldschieters voor een behoorlijken interest en voor de instandhouding der kolonie tot in latere geslachten — dat zij nuttige krachten en talenten zullen ontwikkelen, ter opening van vele sluimerende bronnen van welvaart — dat de uitbreiding van Christelijke beginselen, van deugd en volksgeluk er door bevorderd zal worden — en dat de middelen van eigen bestaan alzoo zullen verschaft worden aan vele behoeftigen, die anders aan de algemeene weldadigheid der maatschappij zijn overgelaten. Zij vraagt de belangstelling in haar plan van alle voorstanders van den vrijen arbeid en van allen, die deelnemen in het lot van arme en hulplooze kinderen, terwijl zij verzoekt ieder die nadere inlichtingen verlangt of bedenkingen mede te deelen heeft, zich te vervoegen aan haar adres: 110 West-Twenty Fifthstraat New-York."

Een ingezonden artikel in den *Nieuwsbode* van Sheboygan behelst eenige bijzonderheden omtrent de aanspraak, door Mw. Storm voor het Japansche gezantschap opgesteld.

Terwijl de Nederlandsche minister-potentiaris te Washington en de consul-generaal te New-York zich vergenoegd hebben met de Japansche prinsen, die, als gezanten van Z. M. den Keizer van Japan,, thans Z. M. in de Noord-Amerikaansche republiek vertegenwoordigen, slechts eenige weinige hoffelijke woorden toe te spreken, welke geene betrekking op Nederlands groote verdiensten hadden, ten opzigte van Japan, en op de uitmuntende wijze, waarop ons vaderland zich, boven alle andere natien, zoo gunstig jegens dat rijk en Amerika onderscheidde, werd door Mw. de Wed. Storm, die door en door bekend is met de miskenning, door onkunde telkens den Hollanders in Amerika aangedaan, de navolgende aanspraak voor hare voorstelling aan het Japansche gezantschap, opgesteld:

Aan hunne Excellentien de Vertegenwoordigers van Z. M. den Keizer van Japan.

Het is voorzeker een belangrijk oogenblik in het leven eener Nederlandsche vrouw, in dezelfde stad, welke door hare ondernemende voorvaders gesticht en gedurende eene halve eeuw bestuurd is, de eer te hebben van aan het gezantschap eener natie te worden voorgesteld, die Holland, bij gunstige uitzondering, sedert verscheidene eeuwen met hare bijzondere vriendschap en haar bijzonder vertrouwen heeft vereerd.

Indien deze magtige republiek, welker vrijheid en tegenwoordige bloei door de Hollanders zijn gegrondvest, zich thans met regt beroemen mag op de buitengewone onderscheiding, welke haar te beurt valt, door het ontvangen van het eerste Japansche gezantschap, Holland mag zich niet minder beroemen, daartoe krachtig te hebben bijgedragen.

Hollandsche ondernemingszucht, Hollandsche eerlijkheid, Holl regtschapenheid werden gedurende eene reeks van jaren beloond, d ongestoorde vriendschappelijke verbindtenis met Japan.

Holland werd door Japan boven alle volken des aardbols onder

De zedelijke invloed van Holland heeft de physieke krachten van A ondersteund, om de tegenwoordige belangrijke gebeurtenis in de rollen dezes jaarkrings te vereeuwigen.

Het was Z. M. Willem III, Koning der Nederlanden, die, vóór eenige concessie aan Amerika was verleend, door Z. M. den Kei Japan geraadpleegd werd, omtrent de vorderingen van Amerika.

De Koning der Nederlanden gaf in een eigenhandig schrijven a den Tycoon van Japan den welmeenenden raad, om den geest de die naar de verbindtenis van alle volkeren des aardbols streeft, m te werken, maar gehoor te geven aan het door Holland vroeger en later door Amerika herhaald aanzoek, om de Japansche have den wereldhandel open te stellen.

De Hollanders, en de Hollanders alleen, hebben Japan bekend met Amerika's invloed en magt.

Uwe Excellentien veroorloven mij, hun te herinneren, dat Ne de eer had, Japan het eerste stoomschip aan te bieden, en dezelf met verschillende Europesche uitvindingen en verbeteringen be maken.

Indien al het aangevoerde de bewijzen oplevert van de vroeger genwoordige naauwe betrekking tusschen de Nederlanden en Japa ik mij dan de vrijheid veroorloven, Uwen Excellentien in overwe geven, of mijn vaderland niet met eenig regt op het eerste Japan zantschap mag hopen, dat Europa zal bezoeken.

Moge Holland, het eerste en eenige land, dat de wereld heeft gemaakt met de Japansche beschaving, kunsten en nijverheid, zed woonten, enz., bijna twee eeuwen voor het bestaan dezer Unie, vereerd worden met uwer Excellentien tegenwoordigheid, opdat natie de banden van trouw en vriendschap hernieuwe, welke zij durende eene onheugelijke reeks van jaren, zoo eervol als roemrij waardig gemaakt.

Mevrouw Storm had de staatkunde van Napoleon III verget vóór de uitvoering niemand met haar plan bekend te maken. Te de vaderlandsliefde van den Hollandschen tolk Portman rekenen zij hem hare aanspraak vooraf toegezonden. met verzoek er eene Jap vertaling van te maken, terwijl er vier Japannezen bij het geza waren, die Hollandsch verstaan. De Heer Portman deelde haar mede, dat hij thans geen Hollander maar een Amerikaan was, d *wist van eenige verdiensten der Hollanders ten opzigte van Japan of A*

In plaats van eenige hulp te verleenen werd nu al het mogelijke om niettegenstaande de dringende aanbeveling en het verzoek van d sul-generaal Burlage, Mw. Storm de voorstelling aan het Japans zantschap te ontzeggen. Dit gelukte evenwel niet, en met groote werd zij eindelijk toegelaten, onder het bepaalde beding, dat zij niet noch het gestelde adres overhandigen zou. Zij onderwierp zich h en werd alleen voorgesteld als Mw. Storm, van Holland, die in A reist. Elk gezant boog daarop achtereenvolgend en gaf haar de ha had evenwel het vaste voornemen, alles te beproeven, om het bo noemde belangrijke adres, dat tegenover de snoevende Amerikanen waardige wijze aan Hollands verdiensten herinnert, in handen v gezantschap te brengen. Den volgenden dag gelukte dit, na 3 uren tens, door middel van den eersten keizerlijken tolk, die haar te handteekeningen der gezanten bezorgde. Op dit oogenblik is het a reis naar Japan, met den talrijken stoet Japannezen.

NEW-YORK, 30 Junij 1860.

---

* 's GRAVENHAGE, 11 Aug. Zaturdag aanst. zal er op he stedelijk badhuis te Scheveningen een tweede groot bal, onder d van den Heer Botgorschek, plaats hebben.

* SCHEVENINGEN, 11 Aug. Heden, en niet gelijk geme eergisteren, heeft op het strand alhier weder eene proefneming m getrokken kanon plaats gehad. Z. K. H. de Prins van Oranje, ve door HD. adjudant, den majoor J. A. van den Bosch, is daarbij ge een geruimen tijd tegenwoordig geweest.

— Niettegenstaande het weder, in vergelijking van de vorige minder gelukkig is, is het aantal vreemdelingen niet veel gering gedurende de laatste jaren. Het cijfer van het aantal baden, door nooten gebruikt wordende, is tot dusver intusschen ver beneden da de jaren 1858 en 1859.

HOORN, 10 Aug. Het zal welligt onzen lezers niet ongevallig iets naders te vernemen omtrent het geschenk van H. K. H. de Hertogin van Saxen-Weimar aan de Groote Kerk alhier, waarvan nieuwsbladen melding wordt gemaakt.

De voorwerpen daartoe betrekkelijk zijn bijna twee eeuwen lang bezit geweest van afstammelingen uit het geslacht van den Vice-Ad Pieter Florisz., die in den loop der tijden den geslachtsnaam Flori Floor of Fleur schijnen veranderd, en later het Hollandsche Bloem da aangenomen te hebben. Eerst voor betrekkelijk weinige jaren zijn zij, he wijze van geschenk of bij verkoop, uit die familie overgegaan in hand onzen kunst- en oudheidlievenden Koning Willem II. Na den doo dien vorst werden zij, bij de eindregeling van Zr. Ms. nalatenschap bedeeld aan H. Ds. dochter, prinses Wilhelmina Maria Sophia L gemalin van Z. K. H. den tegenwoordigen Groothertog van Saxen-W en bleven eenigen tijd in berusting te 's Gravenhage, in afwachting de beslissing door H. K. H. omtrent de bestemming aan die oudheden te g Een voorstel door den gemagtigde van H. K. H. gedaan, om dezelve te p in een of ander museum van vaderlandsche oudheden en gedenkwaardigh vond gereeden ingang; doch werd door de Vorstin zelve in zoo verre gew dat zij, in aanmerking nemende, dat de vice-admiraal Pieter Florisz te Hoo graven was, en daar ter zijner eere in de Groote Kerk een gedenkte was opgerigt, het eigenaardig achtte, de bedoelde oudheden aan het be dier kerk ten geschenke aan te bieden. Dat aanbod, evenzeer getui voor de vaderlandslievende gevoelens der Vorstin, als voor hare b nelijke heuschheid, werd, gelijk te verwachten was, op den regten geschat en met erkentelijkheid aangenomen. Het voornaamste der gen voorwerpen is het praaldeksel der doodkist van den vice-admiraal. Ee schrijving daarvan te geven, is althans voor Hoorns inwoners overbo omdat commissarissen der Groote Kerk gaarne aan belangstellenden d legenheid geven het te bezigtigen. Het werd vervaardigd op last va derik III, Koning van Denemarken, en niet van Christiaan IV, andere bladen verkeerdelijk opgeven. Laatstgenoemde was reeds in gestorven en door Frederik III, zijnen zoon, opgevolgd. Tusschen vorst en Karel Gustaaf, Koning van Zweden, was in het jaar 165 oorlog ontstaan in welken de Denen zeer waarschijnlijk zonder vre hulp, het onderspit zouden hebben moeren delven. En vermits de Ko van Zweden den Hollanders niet genegen was, vreesden de algemeene s dezer landen, dat zulks tot groot nadeel zoude zijn van onzen handel Oostzee, door vermoedelijke belemmering van de vaart door de Sond besloten den Koning van Denemarken adsistentie te verleenen. Zev dertig oorlogschepen werden ten dien einde in allerhaast uitgerust en waarts gezonden onder het opperbevel van den luit.-admiraal baron Wassenaar, aan wien de vice admiraals Witte Cornelisz. de Wit en P Florisz waren toegevoegd; de laatste commandeerde zestien schepen, equipeerd door de admiraliteit van West-Friesland. Op 17 Oct. zeild vloot uit en kwam in de eerste dagen van Nov. voor de Sond ten a welker doortogt de Zweedsche admiraal G. Wrangel haar wenschte te bel Na eenige dagen oponthoud kwam het tusschen de vloten tot een bloedigen strijd, in welken de Nederlanders eene roemrijke zege behaalden, die echter duur werd gekocht. De Zweden hadden van den aanvang des gevech den toeleg den luit.-admiraal en zijne beide vice-admiralen te overme ren en daardoor het overige gedeelte der vloot in verwarring te bre Met hunne geheele magt keerden zij zich tegen deze drie schepen. De werd na een hevigen strijd doodelijk gewond en zijn schip veroverd; daar het reddeloos geschoten, welhaast zonk, was het lijk van den ze de eenige buit, die den vijand in handen viel. Pieter Florisz. had een minder zwaren kamp te verduren. Reeds was zijn kapitein met 36 matro gesneuveld. Tweemaal reeds was zijn schip (de Josua) door de Zweden g terd. Telken reis was de vijand door het overige scheepsvolk, allen West-Fr en Waterlanders, buiten boord gejaagd, toen een musketkogel den d ren zeeman trof, die kort daarop overleed. De ridderlijke Karel Gu die dapperheid vereerde in vriend en vijand, zond het lijk van de met groote eerbewijzingen aan den luit.-admiraal van Wassenaar. De ning van Denemarken deed desgelijks met het lijk van Florisz., na gebalsemd te hebben, en het te hebben nedergelegd in eene kist met s fluweel overtrokken en voorzien van het deksel, dat door een dankbaar n slacht zorgvuldig in eere gehouden, tot op den huidigen dag zijn naam in ee dig aandenken bewaart. Behalve dit deksel ontving genoemd bestuur: 1° staatsiedegen; 2° een rotting, beide aan den vaderlandschen zeeheld behoord hebbende; 3° eene gravure, zijn portret voorstellende, ach glas; 4° insgelijks achter glas eene beschrijving (in manuscript) de plegtige begrafenis van den vice-admiraal, welke op den 7den vember 1659 te Hoorn plaats had, bevattende de ranglijst der o scheidene autoriteiten, welke aan deze plegtigheid deel namen. Dit is welligt door een ooggetuige of tijdgenoot geschreven. Het draagt alth de kenmerken van zijne oudheid. 5°. Eene kronijk van Enkhuizen Brandt en C eten, in welke het portret van Florisz. insgelijks voorko 6°. Een manuscript in twee deelen, bevattende een vervolg op de kron van Hoorn door Velius, van het jaar 1630, waar deze eindigt, tot jaar 1755. Behalve eenige belangrijke, ofschoon misschien niet volma onpartijdige beschouwingen over den toestand dezer stad in de vori eeuw, zijn de gewigtigste zaken, in dit geschrift voorkomende, reeds op nomen in het vervolg op de kronyk van Hoorn, uitgegeven door onzen geleer stadgenoot Dr. C. A. Abbing. Omtrent het bijzonder leven van Pieter Flori is weinig bekend. Eerst in 1652 wordt zijn naam in de geschiedenis ge noemd, en al aanstonds in de hoedanigheid van schout-bij-nacht. In

verloop tusschen dat jaar en 1658, het jaar van zijn dood, komt voor, strijdende onder of met Marten Tromp, Jan Evertsen, de Ruyter, en immer volbragt hij zoo zijn pligt, dat hij ver- die groote mannen in één adem genoemd en op eene rij ge- worden. Of hij in de stad, waar zijn stoffelijk overschot rust, is, blijkt niet, en ofschoon het niet onwaarschijnlijk is, geeft van Pieter Florisz. van Hoorn, welke bij de oude geschied- hier en daar gevonden wordt, nog geenszins het regt, dit vast te stellen. Was hij welligt een kind des volks, gelijk tijdgenoot en spitsbroeder Michiel de Ruyter, en ver- zich als deze, door eigen verdienste alleen, eene roemrijke loop- onsterfelijken naam? De Heer L. Stokbroo van Hoog- en Aards- in zijnen schat van gedenkwaardigheden een fraai geschilderd Pieter Florisz. en de Heer J. C. van der Wolff Courrech te zijne graftombe op kleine schaal in gladhout keurig gebeeld- Beide Heeren zouden voorzeker allen, die in Hoorn en hare ge- belang stellen, grootelijks aan zich verpligten, indien zij kon- het loffelijk voorbeeld te volgen, dat hun door eene beminde vereerde vorstin uit het geliefde stamhuis van Oranje-Nassau ge- dt.

(Hoorn. C.)

NINGEN, 10 Aug. Er worden hier reeds vele toebereidselen om het feest van 28 dezer, het ontzet dezer stad in 1672, weder doeltreffend te vieren. Onder anderen zal er, naar men meent weder eene luisterrijke harddraverij worden gehouden.

ENTER, 11 Aug. Door de erfgenamen van mevrouw de Wed. geb. van Hoof, is aan de Diaconie der Hervormde gemeente, al- einde te voldoen aan den uitgesproken wensch van de overle- som van duizend guldens ter hand gesteld.

OLLE, 10 Aug. Heden avond omstreeks 9 ure bespeurden eenige den smid H., buiten de Sassenpoort alhier, een zwaren rook, uit of langs de dakpannen zijner woning. Daar niemand te huis loten de buren de woning met geweld te openen en ontdekten turf op den zolder brand, welke door dadelijk aangebragte hulp gebluscht werd. Tegen 10½ ure kwam H. te huis, alwaar zich de en agenten van politie bevonden, onder wiens geleide hij ten in het huis van arrest is aangekomen. In het begin der maand is er 's nachts ten huize van H. ook brand ontdekt, welke ook spoedig werd gebluscht. Men zegt dat huis en inboedel geassu- n.

ELO, 10 Augustus. Als nadere bijzonderheden van den te Zeldam, Ambt-Delden, gepleegden moedermoord, verneemt men dat de rend Volker, oud 45 jaren, die met zijne moeder en zuster eene anzienlijke boerderij bebouwde, vroeger een, hoewel ruw, toch op- mensch zijnde, in den laatsten tijd veelvuldig misbruik van sterken aakte en in den roes woest en vernielzuchtig, ook met dat opzigt huisraad te werk ging. Des morgens van den dag des ongeluks, ij de twee vorige dagen half beschonken had rondgeloopen, was hij ure van huis gegaan en kwam na eenige kroegen bezocht te heb- elf ure terug en ging met zijne graszeis in den gaarden bij het ar de moeder en zuster aan het kool wieden waren. Op een naast gen grasland met maaijen begonnen, vorderde hij al spoedig van ter geld om de gekochte borrels te betalen, en dreigde, daar deze t niet te hebben, bij verdere weigering, de kool voor hare voeten n afmaaijen. Daar hij ook werkelijk dit baldadig opzet uitvoerde, de beide vrouwen, die den vergramden aard van hunnen huisgenoot nigen tijd kenden, de vlugt naar de woning, de zuster als de vlugste en de vijf en tachtig jarige moeder achterna. Haar met de zeis nde, schijnt hij den moordenden slag te hebben toegebragt, die tot et darmbeen dringende, een circa 4 Ned. duim lange en 9 duim onde achterliet. De zuster omziende, zag hare moeder ineenzinken, ar te hulp en bragt haar in de woning, waar zij op den drempel, weinige passen van de plaats van haren val, overleed. Op het hulp- waren nabijzijnde buren toegeschoten, die den dader eenige oogen- radeloos, maar intusschen zich hervattende, de zeis wederom zagen n en op het paard in den stal aanloopen, om, indien hij thans geen eeg, dit dier daarmede ook af te maken. Door tusschenkomst der is dit laatste echter voorkomen, maar de toeleg toont toch genoeg- an, tot welk eene toomelooze opgewondenheid de gistende drank voeren.

DES, 11 Aug. Gisteren heeft de aangekondigde wedstrijd met ko- i-werktuigen in den Wilhelminapolder plaats gehad. Vier machi- ren ingezonden, zijnde twee Engelsche, eene Noord-Amerikaansche e Fransche, van welke de laatste niet naar den prijs kon mededin- omdat er een ongemak aan ontstaan was, dat niet zoo spoedig her- kon worden. De drie machines werden te gelijk op hetzelfde veld d. De eerste, zijnde eene groote, van Burgess en Keij, getrokken twee paarden, had binnen de drie kwartier 20 roeden afgesneden, de van Cuthbert en C°. voor een paard in 6 minuten langer en de van Woods en C°. voor 2 paarden in 3 minuten langer. De eerste e legt het graan op reijen, de beide laatste in schoven. Algemeen nen over de uitmuntende hoedanigheid voldaan en geen landbouwer doelmatigheid daarvan niet erkende. Heden morgen deed de Jurij ak en wees de 1ste prijs van *f* 500 toe aan Burgess en Keij, terwijl eede zijnde eene gouden medaille werd behaald door Cuthbert; op l der commissie is wijders besloten aan de firma Wood eene zilve- afelbel als 3de prijs te vereeren. Heden namiddag wordt de wedstrijd n met een diner.

EGRAMMEN van het Kon. Meteorol. Observat. te Utrecht, dd 11 Aug.

	Barometer afwijking.	WIND. Rigting.	WIND. Kracht.	Temperatuur.	TOESTAND DER Lucht.	TOESTAND DER Zee.
	Millimet.					
	— 5.6	Z. W.	0	15.0	betrokken.	kalm.
	—	Z. W.	1	13.3	regen.	stil, effen.
	3.9	Z.	1	12.3	betrokken.	—
	5.6	Z. W.	1	16.7	bewolkt.	slecht wat.
outh	8.4	O. Z. O.	2	17.8	bew., buijig.	slecht wat.
outh	6.9	N. W.	2	18.9	zomber.	slecht wat.
	—	W.	—	20.8	zw. bewolkt.	—
cht	— 2.9	Z. Z. O.	0	12.8	zw. bewolkt.	—

Grootste verschil der afwijking tusschen Brest en Hartlepool 4.2
" " " " Utrecht en id. 5.5

In de vorige opgaaf stond Plymouth N., lees W. t. Z.

Nederlandsche Koloniën.

(PER OVERLAND-MAIL via MARSEILLE.)

BATAVIA, 23 Junij 1860.

adat op 8 dezer het stoomschip Macassar met de mails voor Europa hier was vertrokken, kwam op 9 dezer het stoomschip Palembang er van Singapore op de reede terug, zonder de Europesche mails van April, die met dat stoomschip verwacht werden mede te brengen, rdoor wij gedurende 14 dagen van Europesche berigten verstoken waren. omen later berigt meldt, dat het Engelsche stoomschip Shandon aan het met de Europesche mail van 8 Mei; die van einde April het schip Malabar is te Point de Galle verongelukt, terwijl het Macassar lek te Singapore is gebleven).

— In den namiddag van 7 Junij jl. hebben zich in de afdeeling Bui- vijf Europesche militairen vertoond, die door hun heen en weder de verdenking op zich laadden van deserteurs te zijn. Dien ten gevolge werd hun door twee omstreeks den 20sten paal langs den grooten wachthebbende inlanders gevraagd, waarheen hunne bestemming was. hadden deze militairen onmiddellijk hunne met scherp geladene weren op de beide inlanders gelost, met het ongelukkige gevolg, dat de eene harde stortte en de andere een kogel door het ligchaam kreeg, welke verwonding hij twee dagen later is overleden. De overige aan- inlanders, hierdoor verschrikt, lieten hen vervolgens ongemoeid Kort daarna zijn deze militairen op hunne schreden teruggekeerd, rigting van Meester Cornelis, onderwijl bij herhaling van hunne ge- gebruik makende om op wacht hebbende inlanders te vuren, die de gebruikelijke wijze aanriepen.

inlander kreeg daarbij een schrampschot in den rug. Intusschen zij op eenigen afstand achtervolgd door onderscheidene inlanders, districtshoofd van Tjibinong gevolgd waren, om hen bij eene ge- gelegenheid te arresteeren. Omstreeks middernacht, tot aan de gren- residentie Batavia genaderd zijnde, hebben zij nog een inlander gevonden, na vooraf, doch vergeefs, op den demang van Tjibinong hebben gevuurd, die zich te zeer in hunne nabijheid schijnt begeven hebben.

aanbreken van den dag op den 8sten Junij zijn zij in een nabij den 18den paal aan den postweg staande opene pendoppo door den adsistent- ident van het Zuider en Ooster kwartier der ommelanden van Batavia, gestaan door den onderschout van Meester-Cornelis, A. Geluk en eenige personen overvallen en geboeid naar Meester-Cornelis gebragt. Bij zoek bleken zij alle Duitschers te zijn en te behooren tot het 7de, en 12de bataillon-infanterie.

— De berigten loopende tot den 30sten Mei, melden, dat de rust, zoo hoofdplaats Palembang, als in de binnenlanden, over het algemeen niets wenschen overliet.

— Berigten loopende tot den 28sten Mei jl. behelzen, dat zendelingen Boni gezonden ter overbrenging van de gewone jaarlijksche poeasa en brieven, hebben medegedeeld, dat het gedeeltelijk ontman- fort te Badjoa bewoond wordt door daeng Parinring, oom van den vorst, terwijl in de nabijheid daarvan een 25tal kleine hutten is gelagen, waarin zich een gedeelte der vroegere bewoners van Badjoa, die meest allen zijn teruggekeerd, ophoudt. De kampongs echter rondom Badjoa zijn nog onbewoond, met uitzondering van Tipoeloea en Lonrai, waar eenige visschershutten zijn opgerigt. De leenvorst vertoefde te Palaka. Onderscheidene uitgewekene voorname Boniren zijn naar hun land terug- gekeerd, zoodat het aantal der afwezigen nog slechts zeer gering is. Na den afloop der poeasa is Arong Oedjong tot rijksbestierder van Boni ver- kozen. De overige bevolking is, op weinigen na, geheel binnen Boni te- ruggekeerd, alwaar allerwege rust heerschte.

In Boni was gebrek aan rijst en heerschten vele ziekten. De leen- vorst, die zich aanvankelijk te Badjoa vestigde, keerde uithoofde der on- gezondheid van die plaats naar Palakka terug. Volgens latere berigten, loopende tot 28 Mei jl., heeft de adsistent-resident der noorder districten, F. C. Wijnmalen, aan boord van Zijner Majesteits stoomschip Phoenix, eene commissie volbragt naar Sidenring, Soepa, Sawito en Binoang, waardoor gebleken is, dat de stand van zaken in Wadjo en Adja Temparang over het algemeen gunstig is en zelfs bevredigender als on- dersteld werd. De gewezene Vorstin van Boni heeft zich met een betrekkelijk zeer geringen aanhang te Allita gevestigd, vanwaar zij, zoo men zegt, trach- ten zou zich met het gouvernement te verzoenen. In Soepa wenscht men haren zoon Andi Baoe met goedvinden van het gouvernement op den troon te plaatsen. De vorst van Sidenring vertoefde binnen Wadjo om de verkiezing van datoe Pamana tot Aroe Matoea van dat landschap te bevorderen. Hij was allezins op de hand van het gouvernement. Datoe Sawito, oom en raadgever van de gewezene koningin van Boni is voorne- mens vergiffenis te vragen.

Door den gouverneur-generaal van Nederlandsch Indie zijn de volgende beschikkingen genomen:

Civiel Departement.

Benoemd: Tot adsist.-resid. der Limapoeloe Kotta's R. Zellner; tot adsist.- resid. van Mandheling en Ankola Mr. W. A. Hennij; tot adsist.-resid. van Agam S. Locker de Bruyne; tot secret. van de resid. Tapanolie A. J. C. Coets van Baggen; tot comm.-adm. bij het entrepôt te Batavia J. A. A. Hemler; tot comm.-ontv. der ink. en uitg. regten, tevens havenm. te Muntok, H. van Rij- gersma; tot comm.-boekh. bij de pakhuis-adm. te Samarang J. H. Donkel; tot opziener 1ste kl. bij de cultures in het gouvernement van Sumatra's Westkust D. T. Maidman.

Bevorderd: bij de burgerl. openb. werken, tot ingen. der derde kl., G. Th. Walter, met bepaling, dat hij te Serang gevestigd en belast blijft met de functien van eerstaanwezend ingen. in de resid. Bantam; bij het binnenl. best. ter Sumatra's Westkust: tot controls. 1ste kl. H. A. Mess, A. F. In 't Veld en P. de Bruin, tot controls. 2de kl. J. Cramer, S. Stibbe Lzn. en Th. A. L. Kroesen.

Erkend en toegelaten, krachtens magtiging des Konings, de Heer M. Hij- mans Ez., als consul van Baden te Samarang.

Ontslagen op hun verzoek, eervol: J. F. Meyer, loods 2e kl. te Soerabaya; Swenik Sopakoua, adjunct notenkalker; J. H. van Lennep, ambtenaar 1e. kl.; wegens ziekte, H. Oudhoff, Jr., comm. boekh.; J. A. Anthony, zout-verkoop- pakhuismeester te Ngawie.

Overgeplaatst bij de burgerlijke openbare werken: G. A. Pet, aspir.-ingen., van Tagal naar Bagelen; J. P. van Mansvelt, aspirant-ingen., van Soerabaya naar Tagal.

Verleend: een tweejarig verlof naar Nederland, wegens ziekte, aan den ad- sistent der 1ste kl. bij het boschwezen J. N. Mollier.

Militair Departement.

Benoemd: tot eersten commies bij het groot mil. hospitaal te Weltevre- den, A. van Hoëvell; tot tweeden comm. en magazijnmeester bij hetzelfde hospitaal, J. B. Angenent; tot adjoint bij den generalen staf, de kapt. P. A. A. Collard, met bepaling, dat hij als zoodanig bij zijn wapen zal worden gevoerd à la suite.

Bevorderd: tot directeur van het groot mil. hospitaal te Padang, J. H. de Vogel, tot offic. van gez. 2de kl. P. W. A. Beijen.

Ontslagen: Op hun verzoek, eervol, de 1ste luit. der inf. M. N. Niesen en de 2de luit. G. M. H. Muller; de 2de teekenaar bij de genie, C. W. F. Grust en de 1ste commies bij het groot hospitaal te Samarang, F. L. Ledeboer.

Overgeplaatst: op zijn verzoek als tweede luit.-kwartierm. bij de mil. adm. de luit. der inf. A. van Waardenburg.

Goedgekeurd: Dat de offic. van gez. 3de kl. C. O. van Oordt is overgeplaatst bij de infirmerie te Balang Nipa (Celebes en Onderhoorigheden).

Verleend een tweejarig verlof naar Nederland, wegens ziekte: den luit.-kol. der inf. E. Rappard.

Marine Departement.

Benoemd: Tot eersten machinist voor de dienst der gouvernements schoeners en kruisbooten, J. van Boxel.

Ontheven: Eervol, van de tijdelijke opdragt der waarneming n van de be- trekking van administrateur bij het marine-etablissement op het eiland Onrust, H. Forbes de Timmerman.

BATAVIA, 7 Junij; Prinses Amalia, van Rijn van Alkemade, Neder- land. — 8 Junij; Krimpen aan de Lek, Ouwehand, Japan. - Willem Daniel, de Meester, Nederl. - Derkina Titia, Esink, China. - Christian, Bender, id. — 10 Junij; Vice-admiraal Gobius, van Duyn, Nederl. - Schoonverbond, Bor- chers, id. - Nicot, Amesz, id. — 14 Junij; Juliane, Stern, id. - Martha en Jacoba, de Vries, Amst. — 16 Junij; Kandanghauer, Zeelt, Nederl. — 19 Junij; Margaretha Simonetta, Hoffman, id.

LAATSTE BERIGTEN.

LONDEN, Zaturdag 11 Augustus.

Volgens den jongs bekend gemaakten staat van de bank van Engeland is het bedrag der in omloop zijnde biljetten verminderd met 362,420 £ en dat van den voorraad van munt en muntmateriaal met 207,336 £.

LONDEN, Zaturdag 11 Augustus.

Talk in loco 52 sh., Jan. tot Maart 52.6; Aug.—Sept. 52 sh., Oct., Dec. 52. Gedurende de week zijn afgeleverd 1703 v. en aangevoerd 2266 v.

LIVERPOOL, Zaturdag 11 Augustus.

Van *Katoen* zijn heden 12,000 b. afgedaan; middl. geldt thans 6¾ p. en Orleans 7⅛ p. — *Olijfolie* 60 £. — *Talk* slap.

WEENEN, Zaturdag 11 Aug. Slotkoersen. Metalliek 5 pCt. 69; Dito Nation. 79.20; Bank-Actien 830; Loten 1854 —; Dito 1858 —; Noordb. Actien 185; Cred. Anstalt 184; Fr.-Oostenr. Spoorw. 255; N. Lomb. 146..— Wissel Londen 12.90; Goud —.

BERLIJN, Zaturdag 11 Augustus.

Rogge: Aug. 49½, Sept./Oct. 48¾; *Olie:* Aug./Sept. 12¼, Oct./Nov. 12¼.

BERLIJN, Zaturdag 11 Aug. Slotkoersen: 5 pCt. Met. 53; Dito Nat. 61; Stieglitz 5de Serie 93; Dito 6de Serie 102¼; 5 pCt. Eng. Russen 103¾; 3 pCt. N. Dito 62⅞; 4½ pCt. Pruis. 101; 5 pCt. Dito —; Cred. Actien —; Fr. Oostenr. —; N. Oostenr. Leening —. — Wissel. Londen 2/m. 6.17⅞; Parijs 2/m. 79⅛; Hamb. 2/m. 149⅞; Amst. 2/m. 141⅜; Weenen 2/m. 76¼; Petersb. 3/w. 97⅞.

FRANKFORT, Zaturdag 11 Aug. Slotkoersen: Metalliek 5 pCt. 51; Dito Nation. 58⅞; 3 pCt. Spanje 47⅞; 1¼ pCt. Dito 39⅞. — Wissel: Londen 116¾; Weenen 90½.

HAMBURG, Zaturdag 11 Augustus.

Olie: Aug. 27, herfst 27.6.

HAMBURG, Zaturdag 10 Aug. Slotkoersen. 3 pCt. Russen 60⅛; 3 pCt. Spanje 44; 1¼ pCt. Dito 37; Vereins-Bank 98⅞; Noord-Duits. Dito 83½. — Wissel: Londen —; — Amst. —.

PARIJS, Vrijdag 10 Augustus (*Particuliere Correspondentie.*)

Door het gerucht, dat de Keizer van Oostenrijk een manifest had afgekondigd ter zake van Italie en de gevaren, welke den Koning van Napels, den Paus en zijne eigene bezittingen door Garibaldi en Sardinische kuiperijen dreigen, werd gisteren de beurs, tegen den afloop, verontrust, hetgeen blijk- baar was door de daling der Oostenrijksche en Lombardische spoorwegen. Indien dit gerucht, naar men verzekert, gegrond is, dan zou het eeniger- mate eene bevestiging zijn van de hier ontvangen diplomatieke depêche uit Petersburg, meldende, dat er eene blijkbare toenadering is ontstaan tusschen Rusland en Oostenrijk en stellig verzekerende, dat de Keizers der beide staten te Warschau eene bijeenkomst zullen houden.

Heden is bekend gemaakt eene circulaire van den minister van bin- nenlandsche zaken aan de prefecten, ter zake van de verkiezingen voor de gemeenteraden. Daarin wordt aan de prefecten gelast, om aan de kie- zers de meeste vrijheid te latan. In geen geval, zegt de minister, mag eene uitsluiting strekken tot zijdelingsche bevoordeeling van den beguns- tigden candidaat. Men heeft de opmerking gemaakt, dat tusschen den dag der uitschrijving en den tijd der verkiezingen eene zoo korte ruimte is gelaten. Men vermoedt, dat dit is geschied om de republikeinsche, Orle- anistische en legitimistische partijen geen tijd te laten om zich *ad hoc* te organiseren.

De Keizer heeft zich heden naar Plombières begeven.

Aan de beurs is sprake van een belangrijken maatregel, strekkende om het onverantwoordelijk misbruik te keeren, dat sedert een jaar met de zoo- genaamde disconteringen gemaakt wordt door het crédit mobilier en con- sorten; deze operatie bestaat eenvoudig daarin, dat men op tijd koopt, later de stukken opeischt en den verkooper noodzaakt te leveren. Voortaan zal men niet meer mogen disconteren, zonder dat het bedrag in klinkende munt wordt gedeponeerd.

Alexander Dumas heeft even als de kolonel Thurr gehandeld. Hij is te Marseille gekomen, om eene groote hoeveelheid wapens, vooral geweren, voor Sicilie af te halen. De Fransche regering ziet dit zonder ongenoegen en neemt zelfs in zekere mate deel aan het zenden van die hulp in wapens en amunitie. Thans zijn naar Sicilie stukken geschut onder weg, aan wier zending de Fransche regering niet geheel vreemd is.

Bij het Turksche gezantschap is men niet zeer gerust over de gevolgen der expeditie naar Syrie en men ziet er eene uitbarsting te gemoet, welke in Europeesch Turkije eene herhaling zou doen ontstaan der gruwelen in den Libanon. De staat van zaken is zeer gespannen, en het is ontwijfel- baar, dat bij het minste incident op het eerste teeken in die ongelukkige landstreek het bloed zal stroomen. Dit zal het eerste antwoord zijn der Turken van Europa op onze tusschenkomst in Syrie.

PER TELEGRAAF.

LONDEN HEDEN, Zondag 12 Aug.

Uit Hong-Kong loopen de jongst ontvangen berigten tot 23 Junij. Wisselkoers 4.10.

PARIJS, HEDEN, Zondag 12 Augustus.

De *Moniteur* meldt dat de interest der schatkistbons is bepaald voor 5 maanden op 1½, voor een jaar op 2 pCt.

In den nacht van Vrijdag op Zaturdag is in de tent des Keizers, in het kamp van Châlons, naast de Kamer van den kroonprins, brand ont- staan, welke echter spoedig werd gebluscht.

De *Moniteur* bevat een artikel nopens de werkzaamheden van het Wet- gevend Ligchaam gedurende het laatste zittingjaar. Het blad komt tot de slotsom, dat die werkzaamheden het bewijs hebben geleverd van de deug- delijkheid der Fransche constitutie, welke gerustelijk de vergelijking met de best gekeurde staatsregelingen kan doorstaan.

In het officieele blad worden wijders verscheidene benoemingen bij de orde van het Legioen van Eer medegedeeld.

MARSEILLE, HEDEN, Zondag 12 Augustus.

Uit Napels zijn berigten ontvangen van 7 dezer. Garibaldi was Zatur- dag met eene stoomboot te Pausilippi aangekomen en aan wal gestapt. Hij had eene zamenkomst gehad met de voornaamste inwoners aldaar en was den volgenden dag weder scheep gegaan, zeggende, dat hij zou wach- ten op eene uitnoodiging van het Napelsche Parlement. Bij de verkiezin- gen, welke den 19den voor dit ligchaam zullen plaats hebben, hebben de candidaten, welke uitgewekenen zijn, de meerderheid voor zich. Alge- meen verklaarde men zich te Napels voor de aanhechting.

Een Sardinisch admiraalschip was van Palermo te Napels aangekomen; de graaf van Syracuse had zich aan boord van dit vaartuig begeven en eene redevoering gehouden, waarin hij zich voor de aanhechting verklaarde.

Niettegenstaande de gestrenge maatregelen, door den Koning en Aquila genomen, hadden verscheidene officieren bij de marine geweigerd tegen Garibaldi te vechten.

ROME, HEDEN, Zondag 12 Augustus.

De rust, welke een oogenblik dreigde verstoord te worden, is hersteld. De gemeenteraad heeft voorgesteld den uitvoer van granen te verbieden uit vrees voor een hongersnood.

HANDELSBERIGTEN.

AMSTERDAM, Zondag 12 Augustus.

Uit de eerste hand zijn gisteren afgedaan 350 b. Java-Koffij, particuliere aanvoer per Eensgezindheid, a 39 c.

ROTTERDAM, 11 Aug. Uit de eerste hand zijn heden verkocht 29, 36, 37, 31 en 25 v. Maryland Tabak, ex *Rose Standish*, en 20 en 15 v. Virginy, ex Casilda.

ROTTERDAM, 11 Aug. Van Rogge verkocht: 155, 153/2 ℔ Dantzig *f* 230; 152/2 ℔ Koningsb. *f* 220.

SCHIEDAM, 11 Aug. Rogge verkocht 144/2 ℔ Windau *f* 194 cont., 196 6/w.; 147/2 ℔ Libau *f* 205 6/w.; 146/2 ℔ Werder *f* 210 3/m. — Moutwijn *f* 14.75; Genever *f* 20.25; Amst. Proef *f* 21.50.

LEIDEN, 11 Aug. Boter, 1ste kwal. per ¼ vat *f* 44 a 50, dito 2de *f* 34 a 43, dito per Ned. ℔ *f* 1.10 a 1.25 en *f* 0.95 a 1.07½.

EDAM, 9 Aug. Boter: Aanvoer 360 kop; per 5 ons 45 a 47½ c. — 11 Aug. 59 stapels Kaas, wegende 10,139 Ned. ℔, prijs *f* 24 a *f* 26.75 gras.

LEEUWARDEN, 10 Aug. De aanvoer van *Koolzaad* bedroeg heden ruim 100 last, zeer uiteenloopende van kwal. en meestal min of meer wak. In den beginne der markt waren verkoopers zeer hoog gestemd, hetwelk den verkoop nog al tegen hield, terwijl later volgens onderstaande note- ringen het aangevoerde slepende afging, zoo aan olieslagerij als verzen- ding. Het beste van *f* 13 tot 13.75, daaraanvolgend *f* 12 tot 12.75 en het geringere van *f* 11 tot 11.75. — Van nieuwe Winter-*Garst* waren wederom eenige partijtjes ter veil, van stuk zeer goed voldoende doch van droogte en wigt nog al te wenschen overlatende. Men besteedde voor 59, 60 ℔ *f* 5.50.75. Ligtere soorten van *f* 4 tot 5 n. kw. — *Tarwe* met beperkte vraag iets hooger verkocht, 74, 75 knappe *f* 10.70, 11. — *Rogge* tot eene verhooging van 40 a 50 c. met meer kooplust; 73, 74 ℔ Pruis. *f* 6.80, 7.10; 69, 70 ℔ Petersb. *f* 6.20.40. — *Boekweit* met eenige vraag voor dadelijk benoodigden tot vorige prijzen verkocht; 68, 68½ ℔ Friesche Zand *f* 8.20; 68, 68½ ℔ Veen *f* 7.20.40. — *Haver* tot ruim vorige prijzen met eenige vraag ter verzending; 44, 46 ℔ fijne *f* 4.20, 4.60; 42, 44 ℔ korte voer *f* 3.70.90; 40, 41 ℔ lange dito *f* 3.50.60. — *Boter* *f* 43.50.

De aanvoer en bestede prijzen aan de Veemarkt waren heden als volgt: 828 Runderen als: 146 vette Koeijen *f* 120 a 215; 156 melke *f* 90 a 180; 38 vare *f* 85 a 150; 294 kalfs *f* 90 a 210; 39 vaarzen *f* 80 a 130; 11 pin- ken *f* 35 a 60; — Ossen *f* — a —; 29 Stieren *f* 45 a 150; 115 vette Kal- veren *f* 8 a 55; 722 Varkens, als: 56 vette Varkens *f* 60 a 95; 4 magere dito *f* 32 a 44; 536 vette Biggen *f* 16 a 32; 126 magere dito *f* 10 a 34; 1286 Schapen, als: 515 vette Schapen *f* 15 a 30; 52 melk dito *f* 7 a 22; 67 magere dito *f* 5 a 14; 15 Rammen *f* 9 a 20; 460 Lammeren *f* 3 a 15; 177 magere Hamels *f* 2 a 8; 8 Werkpaarden *f* 20 a 190. Bij onveranderde prijzen trage handel in alle soorten.

GRONINGEN, 10 Aug. Tarwe ruim prijsh. Rogge heeft 10 c. meer opgebragt. Boekweit door schaarschheid weer 30 c. hooger verkocht. Garst 10 c. verhoogd. Haver in alle soorten onveranderd. Boonen wat meer gezocht. Van Koolzaad zal ongeveer 150 last ter veil geweest zijn en was vooral in de droogste soorten tot verhoogde prijzen gevraagd, zijnde naar deugd van *f* 11.50 tot 13, enkele ook *f* 13.40 bedongen. Raapolie *f* 42 bij partij. Lijnolie *f* 29½.

SCHEEMDA, 8 Aug. Op de heden alhier gehouden jaarmarkt was de aanvoer van hoornvee bijzonder groot, ten bedrage van circa 500 stuks, waarin door vele kooplieden, ook uit andere provincien, alsmede uit Oost- Friesland, een levendige handel gedreven werd. Hollandsche kooplieden echter iets trager. Kalfkoeijen werden verkocht van *f* 100 tot 205; Melk- koeijen van *f* 130 tot 190; Voorjaarskoeijen van *f* 135 tot 185; Vaalmelk- ten van *f* 80 tot 120; vetten van *f* 135 tot 200; jarigen van *f* 40 tot 85. Ook de aangevoerde Varkens gingen vlug van de hand; Biggen werden duur verkocht, van *f* 10 tot 18; Werkpaarden van *f* 100, 200 a 250. Ook van deze was een groot aantal ter markt.

DEVENTER, 10 Aug. Heden waren de prijzen als volgt: Tarwe *f* 10.75 a 11.75; Rogge *f* 5.50 a 7.25; Boekweit *f* 7.50 a 8; Haver *f* 4 a 4.50; Garst *f* 5 a 5.50; Boter *f* 18.50 a 20 per ⅛ ton; Eijeren *f* 2.50 de 100 stuks; Aardappelen *f* 1.50 a 2 per Ned. mud; Was *f* 96 a 97; Honig *f* 13 a 14 per 50 Ned. ℔; Huiden in een doen; men noteert: Koehuiden 34 a 36 c.; Pin- kenhuiden 36 a 38 c.; Nuchteren Kalfsvellen *f* 1.60 a 1.70; Paardenhuiden *f* 5 a 7; vette Varkens (ruw) 48 a 50 c. per Ned. ℔; magere dito 26, 28 a 32 c. per Ned. ℔; Biggen *f* 10 a 12; Kippen 40 a 50 c.; Eenden 60 a 70 c. per stuk.

ANTWERPEN, 10 Aug. *Koffij:* De positie der markt heeft zich op nieuw merkelijk verbeterd, doch er werden geene groote afdoeningen in de eerste hand bekend, daar bijna geen voorraad disponibel is. Op levering werd de lading van 1920 balen Aux Cayes, per Hambourg, op speculatie tot geheimen prijs verhandeld. In de tweede hand plaatste men 3000 b. Domingo van 40¼ a 40¾ voor gemeen, 41¼ tot 41¾ voor mooije kwal. en 42¼ tot 42½ c. voor Kaap en Gonaives; men plaatste insgelijks 1000 b. Rio en Java. Voor deze laatste soort heerschte wat meerdere vraag tot vastere prijzen. Wij ontvingen 6200 b. Colombo per Alexander. Voor de geheele partij wordt 38 c. ent. gevraagd. — *Cacao:* Er heerschte eenige vraag voor cons. tot lagere prijzen, dan die welke in de vorige week werden betaald. Men verhandelde 10 b. Maragnon a 41 c. ent., 25 b. dito a 40½ c. ent. en 12 b. Dom. a 29¾ c. ent.; Guyaquil is a 39¾ c. ent. verkrijg- baar. — *Verfhout* zonder belangrijke vraag, bij gebrek aan directe invoe- ren. De enkele partijtjes, die uit de tweede hand gekocht werden, bedon- gen de volle prijzen, zoo als *f* 3¼ voor Campèche Dom. en *f* 4¼ voor do. Laguna. — *Hennep*: Poolsche met goede vraag voor het binnenland en met verkoop van 15,000 kil. In Manilla deed men 150 b. van *f* 16 tot 18 naar kwal. In Italiaansche worden invoeren verwacht. — *Rijst:* Van ongep. ontvingen wij 6790 b, per Gustave, van Akyab. De lading is nog niet aan de markt gebragt. Er was deze week eene goede vraag voor de gep. soorten en voornamelijk voor de mooije kwaliteiten betaalde men hoogere prijzen. Men verkocht ca. 4000 b. grootendeels Arracan van *f* 8¼ tot 8⅝; voor Rangoon betaalde men *f* 8 tot 8¼ en voor Moulmain *f* 9¼. Carolina Rijst met *f* 13½ betaald. — Fijne *Specerijen* zonder belangrijken handel; in zwarte Peper vonden 200 b. uit de tweede hand, a 28½ c. koo- pers. Piment *f* 24 tot 24½ en met afdoening van 50 b. tot die prijzen. Cassia Lignea weinig gevraagd. — *Vetwaren:* In Fabriek-Olijfolien werd niets afgedaan en de prijzen blijven onveranderd; Messina frs. 142 ent.; Malaga frs. 145 ent. en Lissabon en Tunis frs. 134 ent. de 100 kil. Bruine Bergertraan met *f* 42 betaald en alzoo verkrijgbaar. In Palmolie werd niets afgedaan, 71 v. werden van Colombo ingevoerd. — *Terpentijn.* Er werden deze week ruim 1500 v. van New-York ingebragt en de vraag is daardoor niet groot geweest, daar de koopers lagere prijzen afwachten. Men kan heden a *f* 18⅞ in loco koopen. Op levering werden 400 v., per Fortuna genomen van *f* 18¼ tot 18, tot dezen laatsten prijs blijven verkoopers.— *Smeer* en *Talk:* In Talk van Buenos-Ayres is niets over op de markt. Op levering werden 50 v. per Coast Pilot, a *f* 30½ in entr. genomen. Smeer is zonder verandering. Voor stadssmeer betaalde men *f* 30¼ en blijven

tot dien prijs verkoopers. Voor inl. wordt *f* 29½ gevraagd. Reuzel zonder verkoopen, doch prijzen vast gehouden. Amer. *f* 35. — *Wol*: De koopers zijn nog niet genegen om vele aankoopen te doen en wachten den uitslag der groote veiling te Londen af, welke eerst op het einde dezer maand zal eindigen. De voorraad op onze plaats is zeer gering en uit dien hoofde worden hoogere prijzen gevraagd. — *Metalen*: Van Amerik. Koper werden op nieuw eenige partijen ingevoerd. Men vraagt bij voortdur. *f* 65, doch is deze prijs niet te bedingen. — *Zwavel*: Weinig in de eerste hand overig in Ruwe en niets onder fr. 28 de 100 kil. aan de markt. — *Harst* met groote invoeren, doch waarvan het grootste deel op levering verkocht was. Heden vraagt men *f* 2¼ a 2⅜, doch zou men in loco a *f* 2$\frac{9}{16}$ kunnen koopen. Op levering werden 2000 vaatj. a *f* 2$\frac{7}{16}$ afgedaan, en heden is niets meer aangeboden; a *f* 2$\frac{7}{16}$ en zelfs *f* 2½ zou men koopers vinden. *Potasch* zonder verandering en bij voortduring alleen voor de cons. gevraagd. — Ruwe *Suiker* onveranderd en met geringe verkoopen van te zamen 450 kisten Havana, waarvoor men de volgende prijzen betaalde: N°. 10¼ *f* 16$\frac{11}{16}$; N°. 13 *f* 18; N°. 15 *f* 18¾ en 18⅞ en N°s. 16 en 17 *f* 19¾. Geraffineerde Suiker: Er werden slechts 75,000 kil. Crushed M. F. a *f* 17⅛ afgedaan. Alhoewel de prijzen nog onveranderd zijn, zou men die toch niet meer kunnen bedingen. De stemming is in het algemeen flaauwer. — *Tabak*: Ca. 800 v. Kentucky en Mason County werden van de laatste invoeren aan de markt gebragt en tot heden hebben ca. 200 v. koopers gevonden. — *Huiden* in tamelijk goede vraag; verkoopen der week 4000 drooge Buenos-Ayres en Montevideo, 8000 gez. dito dito, 1000 drooge Rio Grande en 1500 gez. dito.

ANTWERPEN, 11 Aug. Van *Koffij* werden heden wederom eenige partijen Domingo, ca. 1000 balen, zijnde het restant in de eerste hand, gerealiseerd. Bovendien zijn 300 b. Brasil en 200 b. Java verkocht. Het artikel is zeer ferm. — *Rijst*: Van gepeld Aracan werden 600 b. verkocht a *f* 8⅛ en 300 b. dito inferieur a *f* 7⅞. — *Honig*: De rijzing maakt steeds vorderingen; 30 v. Havana werden tot zeer vasten prijs verhandeld; onder *f* 17½ a 18 is heden niet te koop. — Van *Cacao* heeft men ca. 200 b. Goaquil, restant per Edwin, geheimen prijs afgedaan. — *Granen* bij voortduring vast. Voor Oostzeetarwe besteedde men *f* 14 a 14½. Rogge gezocht, maar wordt te hoog gehouden. — Van *Lijnzaad* zijn 1000 hect. Taganrog zeilende afgedaan a *f* 12⅝ en 1200 dito *f* 12¾; voor puik Deensch Koolzaad vraagt men *f* 17¼.

AALST, 11 Aug. *Hop* met koopers, doch onder 90 fr. zijn geene verkoopers. Er is niets omgegaan.

AVIGNON, 8 Aug. *Meekrap*: De prijzen souteneren zich op fr. 61 a 62 voor rosés. In nieuwe Meekrapwortel had eenige omzet plaats a fr. 45 voor rosé op levering.

DANTZIG, 8 Aug. Voor *Tarwe* toonde zich heden meer kooplust; 270 lasten werden verkocht en meestal 10 fl. hooger dan gisteren betaald.

LONDEN, 10 Aug. *Suiker*: West-Ind. soorten goed gevraagd; men kan aannemen dat de prijzen deze week ca. 6 p. zijn gestegen; in het geheel werden 4,048 v. omgezet. Men heeft verkocht 120 can. mooi wit Java tot 48.6 en 800 k. Havana N°. 10½ a 11 vonden nemers tot 41.6 a 42 sh. — *Koffij* vast, in veiling heeft men 1158 b. native verkocht tot 61 a 62 sh. voor mooi en goed ord. — *Thee* stil. — *Rijst* ferm prijshoudend; tot zeer vaste prijzen werden 10,000 b. Beng. afgedaan, goede en mooije kwal. bedong 14 a 15 sh. en 682 b. Bollam gisteren opgehouden, zijn later tot 11.3 verkocht. — Van *Peper* vonden 200 b. Singapore a 4$\frac{1}{16}$ p. koopers. — *Salpeter* ferm, refined 43.6 a 44 sh. — *Schellac*: 5 a 7.6 hooger: — *Gambier* vast, op levering werden 60 tons verkocht a 17.6. — *Lijnzaad*: Hiervan vonden 3000 z. Bombay nemers op levering a 53 sh. — Schotsch *IJzer* stil op 52.6. — *Lijnolie* 29.6; te Hull hadden belangrijke afdoeningen plaats van 29.1½ a 29.3. — *Cocosolie* hooger; in veiling betaalde men van 48.3 a 49.3. — *Talk* souteneert zich vast, vooral voor de leveringen in dit jaar; op het voorjaar flaauwer, in loco 52.3, Sept., Oct.—Dec. 52 a 52.3, Jan.—Maart 52.6.

LONDEN, 10 Aug. Engelsche Tarwe op de prijzen van ll. Maandag gehouden; buitenl. werd iets hooger verkocht. Voor Meel was meer vraag. Garst bragt iets hoogeren prijs op. Erwten en Boonen prijsh. en gezocht. In Haver ging veel om en iets hoogere prijzen werden besteed. Zaden vast.

SMIRNA, 31 Julij. De oogst van *Vijgen* is goed, die van *Rozijn* minder groot dan de vorige, de kwal. is echter beter. Men schat de opbrengst op ca. 70/m. qql. rood Cesmé Rozijn, 55/m. d°. Urla, 17/m. d°. Caraburne, 12/m. d°. Smirna, 10/m. Caraburne Sultane, 16/m. d°. Urla, 4/m. d°. Cesmé, 26/m. d°. zwarte Cesmé Rozijn, 90/m. d°. d°. Tyra en 40/m. d°. d°. Smirna. Van Stanchio en Samos zijn de berigten mede gunstig.

RIO-JANEIRO, 9 Julij. *Koffij*: De totale uitvoeren bedroegen van 1 Julij 1859 tot 30 Junij ll. 1.752.816 b., tegen 1.979.940 b. in 1858/59, 1.722.810 b. in 1857/58, 2.428.390 b. in 1856/57, 2.138.960 b. in 1855/56, 2.257.100 b. in 1854/55, een bewijs hoezeer de productie in de laatste jaren, door den sedert 1851 afgeschaften aanvoer van Negers, is verminderd, terwijl de cons. steeds toenam. Wat den uitvoer van het volgende saisoen betreft, valt op te merken, dat er bijna geen voorraad van oude Koffij in het binnenland aanwezig is, terwijl in Julij van vorige jaren meestal 5 a 700/m. b. disponibel waren; verder dat de Vereenigde Staten 441.160 b. minder in 1859/60 ontvangen hebben, dan in 1858/59, en de voorraad aldaar zeer beperkt is, en eindelijk dat Frankrijk ten gevolge der verlaging van regten, belangrijker partijen van hier en Santos zal ontbieden, zoodat naar het overige gedeelte van Europa wel minder zal uitgevoerd worden.

Fondsen en Beurstijdingen.

LONDEN, Vrijdag 10 Aug. Consols blijven iets lager ten gevolge der nieuwe leening voor Oost-Indie van 3 millioen £. Russen 3 pCts. rezen ¼. Mexic. waren ⅛ lager en Spanje 1¾ pCts. ⅛ hooger.

Consols 3 pCt. cont. 93 a ⅛; Dito op 6 Sept. 93¼; Chili 4½ pCt. 82¼; Mexic. 3 pCt. 21 a ¼; Dito op 16 Aug. 21¼ a ½; Portug. 3 pCt. 1853 op 16 Aug. 44¼; Russen 4½ pCt. 93¼; Spanje 1¾ pCt. 39⅞ a 40⅛; Dito Passive 21; Turken 6 pCt. op 16 Aug. 76; Dito Nieuwe Leening op 16 Aug. 60¼, 61 a 63¾; Metall. 5 pCt. 55¼; Holl. 2½ pCt. 65¼; Antw. Rott. £ 5⅛ a ⅜.

Scheepstijdingen.

Gepraaid, 21 Junij; op 18° 11′ Z. Br. en 2° 29′ O. L.: Johanna, Ouwehand, v. Bat. n. Amst.

BINNENGEKOMEN.

TEXEL, 11 Aug.; de schepen per telegraaf gemeld.

HELVOETSLUIS, 11 Aug.; Cortgene, Dunlop Dzn., Bat., l.v. Brouwersh. - Californie, v. d. Valk, Trapani. - Zior, Price, Sunderl. - Hollander, Storm, Archangel.

BROUWERSHAVEN, 11 Aug.; Rotterdam, Poort, Bat. n Rott., vertrokken 16 Maart.

HARLINGEN, 9 Aug.; de Tijd, Steeksma, Zwolle.

HAMBURG, 9 Aug.; Anna, Lukje, Amst. - Jonge Noach, Kock, Altona.

Op DE ELVE, 10 Aug.; Twee Gebroeders, Butter, Amst. - Vr. Catharina, Koster, id.

STETTIN, 8 Aug.; Emanuel, Kip, Amst.

ELSFLETH, 9 Aug.; Jantina Gesina, Fijn, Brake.

BRAKE, 10 Aug.; Johanna Geerdina, Schoon, Bremerhaven.

Bij KOPENHAGEN, 9 Aug.; Wicherdina, Degenhard, Petersburg naar de Maas. - Geertruida, Duit, Amst. n. Dantzig. - Donna Johanna, Borst, Frederikshald n. d. Oostzee.

ELSENEUR, 8 Aug.; Cornelia Berendina, Pot, Bergen n. Petersb. - Antonius, de Vries, Liverpool n. id. — 9 Aug.; Beurs van Groningen, Puister, Koningsb. n. Londen.

HOLTENAU, 7 Aug.; Jantina, Heyenga, Dantzig n. Amst.

RENDSBURG, 9 Aug.; Jrhanna, Brouwer, Bremen n. Stettin.

BOLDERAA, 6 Aug.; Anna Augusta, Kuiper, Amst. - de Welvaart, Ekamp, Groningen. - de Flecken Jovwer, de Weerd, Leith. — 7 Aug.; Annegiena Elsiena, Kuyper, Amst. - Johannes Hermanus, Visker, Zwolle. - Carl Hermann, Horn, Schiedam. - St. Johannes, Westerberg, Torravecchia.

LONDEN, 10 Aug.; Delphin, Kleine, Bat. - Johannes Hermanus, Wygers, Trinidad. - Eendragt, Fortuin, Worcum.

Bij DEAL, 5 Aug.; H. Willebrordus, Kleve, Shields n. Singapore.

HARWICH, 8 Aug.; Brothers Success, Hobart, Rott.

YARMOUTH, 9 Aug.; Zenobia, Carter, Medemblik.

SHIELDS, 8 Aug.; Anna Louisa, Ruige, Amst. — 9 Aug.; Jacoba, Schultz, Rott. - Jane en Margareth, Carbeth, id. - Lijkkens Prove, Mauritzen, id. - Sophia Svarrer, id. - Amor, Kahl, Schiedam. - Mars, Turnbull, id. - Mersey, Young, Dordrecht. - Shannon, Cole, id. - Plutus, Fischer, Amst. - Boreas, de Boer, Harlingen.

SUNDERLAND, 8 Aug.; Salisbury Harrison, Hall, Amst. - St. Marie Reine des Mers, Faulet, Rott. — 9 Aug.; Arthur Jones, Chauvelon, Amst.

NANTES, 8 Aug.; Siewerdina, de Haan, Amst.

GIBRALTAR, 31 Julij; Dankbaarheid, v. d. Berg, Vlaardingen. (Is naar Faro vertrokken.

St. HELENA, 2 Julij; Amstel, Rademaker, Banjoew. n. Amst. — 3 Julij; Cheribon, Coers, Bat. n. Rott., (hebben de reis voortgezet; het laatste op 5 dito op 15° 38′ ZBr. 5° 58′ W. L. gepraaid.) — 4 Julij; Stad Dockum, v. d. Werff, Bat. n. Amst. - Triton, Adriaans, id. n. Rott.

UITGEZEILD.

TEXEL, 11 Aug.; Perseverance, Cummings, Londen. - Stad Workum, Stenders, id. - 2 Zusters, de Groot, id. - Lion, S., id. - Anna, Matzen, Newc. - Zeldenrust, Lohman, id. - Astrea, Darum, id. - Comet, Petersen, id. - Perceverance, Milford, id. - Corsair, Clowthon, Sunderland. - Buffon, Lefevre, id. - Mathilde, Pehrson, Hartlepool. - 2de Brödre, Christiansen, Drammen. - Sicilië, Scholl, Rott. (Benevens de schepen per telegraaf gemeld.)

VLIE, 9 Aug.; Rubbens, S., Hull, - Helena, Broekman, Petersburg. - Triton, Munnix, id.

HELVOETSLUIS, 11 Aug.; Stad Dordrecht, S., Londen. - Gesina Reina, Sap, Banff. - Sylph, Richard, Newc. - Emanelle, Pilto, id. - Victoria, Lauro, id. - John en Mary, Jenkins, id. - Violet, Howling, id. - Marie Angela, Basile, id. - Victor, Altwater, id. - Conqueror, Holbrook, Hartlepool. - Norden, Sieverts, Stettin. - Belina, Jager, Aventuur. - Harmonie, Galle, id. - Hermann, Arbe, id. Louise Otto Warbelow, Bradhaering, id. - Louise, Leds, id.

BRIEL, 11 Aug.; Bordeaux, S., Havre. - Cologne, S., Londen. - Aurora, S., id. - Emely, S., Grangemouth. - Isabella, Harley, Bo'ness. - Ivanhoe, S., Leith. - Lord Raglan, S., Newcastle. - Meglee, Brown, id. - Mary Clark, Storey, id. - Antilles, Rendall, id. - William, Nosworthy, id. - Mertly, Meldrum, id. - Ann Jones, Williams, id. - Margaretha, de Jonge, id. - Fifteen, Lord, id. - Grace, Chater, id. - Paragon, Robinson, id. - Mathews and Ann, Meldrum, id. - Elisabeth Jane, Grey, id. - Queen Victoria, Mitchell, id. - Depeche, Orth, Elbing. - Marie, Svarrer, Dantzig. - Pilen, Jäger, Skudenaess. - Cecilie, Svensen, id. - Fortuna, Jaegersen, Stavanger. - Louise, Pallesen, Noorwegen. - Ida, Backmann, Avontuur. - Antoinette, Christophersen, id. Harry, de Vries, id.

MAASSLUIS, 11 Aug.; Tom's, Hardey, Newc. - Catharina, Lindeman, id.

HARLINGEN, 9 Aug.; Albertina, Wolkammer, Noorw. - Celeritas, Sörensen, id. — 11 Aug.; Remelia Geertruida, Katoen, id.

HAMBURG, 9 Aug.; Catharina, Koops, Termunterzyl. - Jonge Barend, Prins, id.

EMDEN, 4 Aug.; Johanna Imkea, Klofkorn, Groningen.

ULEABORG, 9/23 Julij; Charles Livoys, Despointes, Rott. - Valkyrien, Dydahl, Amst.

BOLDERAA, 5 Aug.; Gustaf, Ehlers, Holland - Sara, Zeeman, Elseneur.

LONDEN, 9 Aug.; Zeilklaar: Havanapacket, de Boer, Amst. - Annegina, Blouw, Elseneur. - Tjallinga Annelia, Fekkes, id. - Drewes Roemeling, v. Lier, id. - Vitus, Eggers, id.

DEAL, 10 Aug.; Zeilklaar: West, Hawkins, Londen n. Batavia.

SHOREHAM, 9 Aug.; Gazelle, Seagers, Rott.

FALMOUTH, 9 Aug.; Wilhelmina Catharina, Kiel, Corfu n. Newry.

LIVERPOOL, 8 Aug.; Catharina, Timmers, Nerva. - Jeanne, Kroon, St. Thomas. - Martha, Nieboer, Gron. - Sarah, Mendes, Dordrecht.

HULL, 9 Aug; Vijf Gezusters, de Jonge, Petersb.

SHIELDS, 9 Aug.; Vriendschap, Sterrenberg, Nerva.

POMARON, 27 Julij, Fortuna, Menne, Liverpool. - Elsiena, Schoon, id.

GIBRALTAR, 31 Julij; Zeilklaar: Levant, Tolner, Rio Janeiro. — 2 Aug; o reas, van Dijk, Malta.

St. HELENA, 2 Julij; Alcyone, Haacke, Java n. Amst. - Süd, Malchow, id. n. Falmouth.

SOERABAYA, 27 Mei; Jacob, Borger, Macassar. - Willem en Carel, Steenveld, Nederland. - President Furrer, Fabricius, China.

Rivierberigten.

IN LADING LIGGENDE SCHEPEN:

Grunewald, Frankfort N°. 11, n. Frankfort. - M. Greeve, Cöln N°. 5, n. Keulen. - G. J. Andres, Maintz N°. 2, n. Maintz. - J. Polsen, Beurs van Rotterdam n. Mannheim. - E. T. Beijer, de Hoop, n. Wezel. - W. J. F. Wilson, Niederrhein N°. 11, n. Dusseldorp en Duisburg. - J. D. Keuter, Jonge Arend, n. Urdingen.

ARNHEM, 11 Aug. Rijnhoogte 2 el 1 p. 9 d., gew. 4 d.

KEULEN, 11 Aug. Rijnhoogte 10 vt. 7 d. Keulsch (10 vt. 3 d. Rijnl.).

Carga-Lijsten.

AMSTERDAM.

KONINGSBERGEN, Rembrandt, S.: 8475 sch. Raapzaad, 4 v. Borstels, Order.

ADVERTENTIEN.

TE KOOP tegen Primo November a. s., wegens gevorderden ouderdom: Eene circa 100 Jaren bestaan hebbende **SMIDS-, SLOTEN- en KAGCHELMAKERS-AFFAIRE**, waarvan de Gereedschappen, benevens voorhanden zijnde IJZERWAREN en KAGCHELS, voor een billijken Prijs kunnen overgenomen worden. Huur van het Huis *f* 120 's Jaars, des verkiezende te Koop. Te bevragen bij den Makelaar JOHANNES JACOBUS ELSENBURG Az., Pijpenmarkt, E 508, te Amsterdam. (13833)

INGEZONDEN STUKKEN.

LEEUWARDEN, 9 Aug. 1860. (*)

AAN HEEREN DIRECTEUREN EN LEDEN VAN HET WAARBORG GENOOTSCHAP VOOR WEDUWEN, OPGERIGT DOOR J. TE WINKEL EN H. J. RIETVELD.

De rekening en verantwoording onzer vereeniging is dezer dagen algemeen ter onzer kennis gebragt. Wij hebben in het daaraan toegevoegde voorwoord der directie eene toelichting gevonden voor de daarop volgende cijfers, onder bijvoeging van eene dringende, gemoedelijke en tevens krachtige opwekking aan alle leden van het genootschap, om door krachtige medewerking ter uitbreiding van deeneming, het noodlottig uiteinde van het fonds te vertragen. Immers in het laatste gedeelte van het bewuste voorwoord leest men het volgende:

Dit resultaat (dat namelijk de weduwen in het volgende jaar niet meer op de volle uitkeering kunnen rekenen), doet hen (de directie) voorzien, dat zonder eene belangrijke vermeerdering van deelnemers, zij genoodzaakt zullen zijn in den loop van dit jaar, de uitkeeringen aan de weduwen te verminderen; zij hoopen intusschen dat de voorstellen, die aan uw welmeenen zullen onderworpen worden, gunstig op het Genootschap mogen werken, en bevelen diensvolgens deze belangrijke inrigting in uwe krachtige medewerking ter uitbreiding der deelneming aan.

Reeds sedert jaren heb ik mij moeten voegen in de rij van hen, die den gang van zaken van ons Genootschap hebben bestreden; en ik heb het inderdaad betreurd, dat de Directie hoorende doof en ziende blind is gebleven voor eenen toestand, die reeds lang voorspeld is dooor mannen, die op het gebied, waarvan hier sprake is, eene veeljarige studie hadden gemaakt. Eene verandering in de Directie in den laatsten tijd schijnt oorzaak te zijn geweest, dat men den val toch meer nabij achtten dag vroeger, en dat het behoud zelfs van eene personeele goede reputatie van directeuren zelven, dringend gebood, om door het doen van concessiën, en het verlaten van den tot dus verre gevolgden weg, den storm te bezweeren, die thans van alle kanten scheen op te dagen. Het gevolg daarvan is geweest, dat naar aanleiding (vooral van den drang der commissie Warnsinck c. s. te Amsterdam, aan de leden ter goedkeuring zijn onderworpen onderscheidene voorstellen, waaronder ook dat van een suppletie-fonds. Ik heb dat denkbeeld ten allen tijde gemeend te moeten bestrijden, om de eenvoudige reden, dat de kwaal niet werd weggenomen, en niemand zich zoude begeven in een suppletie-fonds, waarin zich eindelijk ten laatste het fonds zelf moet op lossen. De tijd zal het leeren of die zienswijze al dan niet gegrond is geweest. Het hoofddenkbeeld dat aan de vereeniging van deelhebbers in Friesland is uitgegaan, was ten allen tijde verbeteringen van de grondslagen van het fonds zelf, aantasting van de kwaal in haren hartader; en die hartader ligt alleen in de te lage fournissementen. Onze gedachte was de gedachte der minderheid, zoodat de leden van het genootschap weldra wel ligt zullen worden geroepen kennis te nemen van de bepalingen, die aan het suppletiefonds ten gronde zullen worden gelegd, om daarna zich over de al of niet deelneming daaraan te verklaren. De toetreding daaraan is natuurlijk vrijwillig en blijft aan elks zienswijze overgelaten. Het is dus onnoodig daarover nu reeds te spreken. Doch is dit onnoodig met betrekking tot de aanstaande geboorte van een suppletiefonds, het tegendeel is waar ten aanzien van het hoofdfonds, nu ons het verslag der directie in handen is gekomen.

Art. 13 en 14 zullen dit boekjaar moeten worden toegepast, tot welke grens is natuurlijk moeijelijk te bepalen; doch zooveel is zeker, dat de balans en de ervaring der laatste jaren genoegzaam aantoonen, dat de vermindering der uitkeeringen aan de weduwen van geene geringe beteekenis zal zijn.

Ziedaar nu, mijne Heeren, het begin van eenen toestand, die telken jare dreigender wordt; ziedaar den aanvang van het treurige lot van een 500-tal bestaande weduwen, dat welligt over 12 maanden met nog een 100 tal minstens vermeerderd is. En dit zoo zijnde, dan vraag ik het der directie in gemoede af, of het haar ernst was, toen zij het voorwoord besloot met den zin, dien ik zoo straks heb medegedeeld? Dan vraag ik het haar in gemoede af, of haar goede naam haar niet verbiedt, de reeks van ongelukkige weduwen en weezen te vermeerderen, door een beroep te doen op den speculativen geest van werkzame correspondenten, of de zelfzucht van enkele leden? Ja dan vraag ik het haar ten slotte met den meesten ernst af, of eene dergelijke opwekking aan de leden niet de zucht verraadt van behoud van eigen voordeel ten koste van het belang van allen?

Ziet gij kans mijne Heeren directeuren, om den ondergang voor te komen van het aan uwe zorgen toevertrouwde fonds, welnu, neem dan het initiatief zelf, maar wacht het niet langer af van anderen. Kunt gij dit niet, ziet gij geen kans om door algemeene krachtige en doeltreffende maatregelen den val te verhoeden? Artikel 27 van ons reglement waarborgt u voor vermoedens, die ontegenzeggelijk later tot nadeel uwer reputatie eene waarheid zullen worden. Het publiek mag niet langer onbekend blijven met onze waarachtige positie, het algemeen moet niet langer de dupe zijn van zoogenaamde exploiteerende agenten, maar het moet met den meesten nadruk worden gewaarschuwd en ingelicht, opdat het aanzienlijk aantal slagtoffers niet met nog meerdere wordt verhoogd. Want eene waarheid is het, dat juist de aanzienlijke toename van leden, den tegenwoordigen toestand heeft verhaast, en den totalen val zal bespoedigen. En dan nog durft eene directie een beroep doen op de medewerking van allen? Tegen dat beroep kom ik op, en zal dit blijven doen met al de middelen, die mij ten dienste staan, zoo lang de grondslagen van ons weduwenfonds geene degelijkheid aanbieden.

En nu ten slotte nog een woord aan u mijne Heeren medeleden!

De indruk, dien het verslag der directie op het algemeen heeft gemaakt, is ons reeds overtuigend gebleken uit onderscheidene bladen van ons vaderland. Allerwege heeft het ontsteltenis en vrees doen onstaan, en de hoop vernietigd van zoo menige weduwe, die zich nog altijd vleide, dat het alleeen de laster en het eigenbelang waren, die vallen over de toekomst van ons genootschap. De ervaring dat de hoop der zoodanigen wel eene ijdele is geweest. W ren, ik doe een beroep op uwe loijale gevoelens, van willen noch te zullen dulden, dat nog meerderen in onze de vooruitzigten onzer toekomstige weduwen zullen deelen roep op uwe medewerking, om de directie te noodzaken, nootschap in het bezit te stellen van soliede grondslagen deelen te hervormen, of haar te doen begrijpen, dat de tijd ree is, om het genootschap te ontbinden en alzoo artikel 27 ment in werking te doen treden. Met welk overleg de bewuste artikel ook is zamengesteld, het is wel degelijk er geene verandering komt, om de directie tot de toepassi wanneer het blijkt, dat zulks op haren vrijen wil of eigene

Een ieder onzer werke daartoe in zijnen eigenen kring, dit oogenblik voorloopig af, welke voorstellen ons ter goe worden aangeboden, om daarna eenpariglijk de handen in te verhoeden, indien althans onze directie het niet verhoedt nog grooter wordt dan zij is.

A. VAN

(*) Dit stuk is ons ter plaatsing toegezonden.

MENGELINGEN.

EENIGE BIJZONDERHEDEN VAN KHO

Dit Aziatisch Turksch dorp ligt tegenover Mosul en wo van gescheiden door de bekende rivier den Tiger. Voor de venden geschiedschrijver heeft het in onze dagen een groot gen, door de resultaten der opgravingen, welke aldaar ge de plaats, waar met Herodotus alle nieuwere geleerden de oude beroemde Ninivé beweren gevonden te hebben. De ee vroeger vermelde zaak en de ontdekking van zeer gewig komt aan den Franschen consul Botta, te Mosul, toe. Dez armen Arabier in 1843 onderrigt, dat groote, met beeldhou steenen in de gewelfde kelders en fondamenten van de hui stonden. De regering van Frankrijk hiermede bekend gema door genoopt, om opgravingen te laten doen. Men kocht h de bewoners af, liet de huizen, welke in een omtrek van een heuvel stonden, omverhalen en vond spoedig de duideli een buitengewoon groot gebouw; men groef tot op eene diepte Vijftien groote zalen, 1500 Ned. ellen lang, werden op die Zij zijn versierd met beeldhouwwerken en talrijke (wel is ontcijferde) opschriften en menigvuldige basreliefs, die ons weinig bekenden toestand der beschaving van het oude As magt, zijne zeden, gebruiken en kleederdragten vertoonen. slagen, belegeringen van vaste plaatsen, jagtpartijen en proc afgebeeld. Alles schijnt te zijn bestemd, om van het koni lijk gezag een denkbeeld te geven en bemerkt, dat dez ten naauwste vereenigd, den staat van Assyrie beheerscht de vorst geenszins voor de priesters moest onderdoen. O den Koning en de goden; deze beschermen, bewaken; strijdt, straft en schenkt genade. Hier ziet men den Koning i vergezeld door zijne gesnedenen, die vliegenwaaijer, zonnen penen dragen; daar worden hem geschenken, als: Paarden nassen, bokkenhuiden met goud gevuld of afbeeldingen van hij stormenderhand heeft ingenomen, aangeboden; nu eens Koning met eenen helm en met den boog gewapend, terwijl hi wagen en aan het hoofd van zijn leger, zegevierend over het dan eens houdt hij onder zonneschermen, in veroverde sted enz. Overal aanschouwt het oog de weelde van een Aziatis

In de belegeringen herkent men merkwaardige belegeri en al het krijgstuig der belegeraars, van den ram, tot het ve muren gebezigd af, tot den brandfakkel toe. Onder hen, die torens, welke de groote Koning belegert, onderscheidt men w Perzen, Pheniciërs, Israëlieten, ja zelfs Negers van Ethiop Sanherib de vorsten van Egypte vervolgde, om hen te tuch vermetelheid, Samaria te willen helpen. Evenzoo ziet men der woestijn, den Koning volbloedhengsten en kameelen aanb ziet Tyrus zich ver in zee boven het water verheffende; de den Libanon, welke in schepen worden aangevoerd, enz. feesten en drinkgelagen volgen op de overwinningen. De gaste tafels gezeten, welke met stierenkoppen en leeuwenpooten versie den zijn met de kostelijkste geregten. Met heerlijk bewerkte bek klonken; gesnedenen spoeden zich om de ledige vaten te wijl anderen met waaijers voorzien, de vliegen zoeken te verj van goden in hunne meestal monsterachtige gedaante zien er luidruchtige feest neder. Alles is stelselmatig naar de regelen lige kunst voorgesteld in eenen stijl, welke zoo zuiver als e verheven is, en eenigzins aan de kunst van Egypte doet denk nu en dan aan het gunstige tijdvak der Grieksche kunst her mige beelden van goden, als een met een adelaarskop, schijnen Egyptische goden ontleend; de stier komt ook menigmalen der Assyrische goden.

Eene menigte der gevondene beeldhouwwerken vindt men t in het Louvre te Parijs.

A....

SCHAAKSPEL.

OPGAAF N°. 686.

Wit begint en geeft op den 3den zet mat.

ZWART.

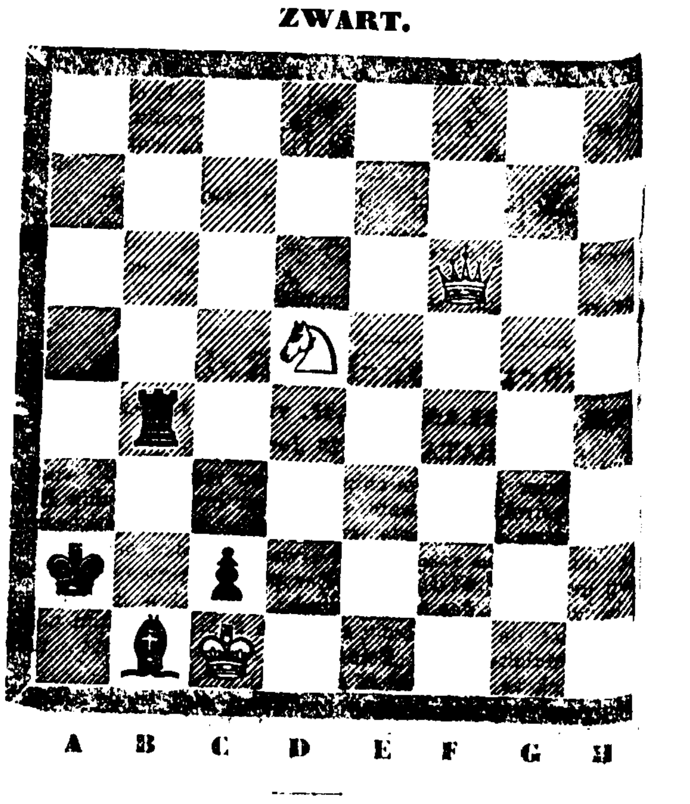

PROBLEMA'S.

1. WIT. Kon. D 7, Kgin A 1, Kast. F 2, Rheer B 5, Paard H 5, Pions A 6, E 2.
ZWART. Kon. D 5, Rheer E 4, G 5, Pions A 7, C 5, D 4, 6
Wit geeft op den 3den zet mat.

2. WIT. Kon. C 6, Kgin F 1, Rheer H 5, Paard B 3, Pion
ZWART. Kon. E 4, Rheer E 7, Paarden C 1, F 8, Pions B F 5, G 3.
Wit geeft op den 4den zet mat.

OPLOSSING VAN N°. 685.

	WIT.	ZWART.
1.	F 3 op G 4	H 5 op
2.	F 6 „ H 5	G 6 „
3.	G 3 „ F 5 † en mat	

OPLOSSING DER PROBLEMA'S.

1. WIT. F 8 op E 7, H 3 op G 2 of F 1.
2. WIT. G 3 op F 1, A 5 op E 5, E 5 geeft mat.

Wij hebben goede oplossingen van de Opgaaf ontvangen van het S gezelschap *Schaakliefhebbers* te Monnickendam, het Genootschap *Poma natamus* te Zalt-Bommel, het Schaakgenootschap *Overwinning den Strijd* te Wijnaldum, en van de HH. G. S. en J. D. B. te Dor A. d'A, Ema, het Schaakgenootschap *Harmonie* en Mevr. H. S. W. a

AMSTERDAM BIJ GEBR. DIEDERICHS. — GEDRUKT BIJ C. A. SPIN & ZO

N°. 8939. NIEUWE AMSTERDAMSCHE COURANT. A°. 1860.

ALGEMEEN HANDELSBLAD.

ABONNEMENTSPRIJS VOOR 3 MAANDEN:
Voor Amsterdam........ *f* 7.50. Voor de overige Steden des Rijks *f* 8.50.
De Zondags-Editie....... " 1.50. Afzonderlijke Couranten...... " 0.10.
Ieder loopend Kwartaal moet voldaan zijn uiterlijk op den 15den der 3de maand.

Dingsdag 14 Augustus.

UITGEVERS-DIRECTEUREN, GEBROEDERS DIEDERICHS.
Brieven Franco aan het Bureau Handelsblad.

PRIJS DER GEWONE ADVERTENTIËN:
Van EEN tot ZEVEN regels, behalve de 35 c. zegelgeld.......... *f* 1.75.
Iedere regel meer.................................... " 0.25.
Buitengew. groote Lett., naar mate der ruimte die zij beslaan, à 25 c. per regel.

INHOUD
VAN DE JONGSTE ZONDAGS-EDITIE.

ENGELAND. Zitting van het Huis der Gemeenten. Proefnemingen met geschut. Ongeluk. Vergadering van beoefenaren der statistiek. Amerikaansche berigten.

DUITSCHLAND. Weenen: Opbrengst van het zegel op speelkaarten. enz. Bijeenkomst van het comité van den rijksraad. Oppervlakte der hoofdstad. Feestviering te Pesth. Zamenstelling van het Duitsche bondsleger. — Berlijn: Toestand des Konings. Artikel van de *Preuss. Zeit.* Verdrag tusschen Zweden en Denemarken. — Frankfort: Lastgeving aan de gezanten van Oostenrijk en Pruisen te Parijs. Verblijf van den graaf van Parijs te Eisenach. Luckmanier spoorweg. Desertien bij het Sardinische leger.

FRANKRIJK. Aankomst van graaf Pepoli in het kamp. Feesten van 15 Aug. Lastgeving aan den generaal Beaufort d'Hautpoul. Benoeming. Vertrek van lord Dufferin. Brief van Fuad-Pacha. Toestand van den Heer de Lamartine. Nota van Oostenrijk aan Victor Emanuel. Edelmoedige daad. Vervaardiging van geweren voor Sardinie. Artikel van de *Monde* over A. Dumas. Berigten uit Napels. Geschenk van Garibaldi aan de Maria-kerk te Palermo.

BELGIE. Zamenkomst van den Koning der Nederlanden en dien der Belgen te Wiesbaden.

BINNENLAND. Zitting van de Eerste Kamer der Staten-Generaal. Kon. besluiten en benoemingen. Berigt van Zr. Ms.consul-generaal in Griekenland. Kennisgeving van de Algemeene Synode der Nederduitsch Hervormde Kerk. Jaarlijksch verslag over den staat van het fonds ter aanmoediging en ondersteuning van de gewapende dienst in de Nederlanden. Nieuw plan van philanthropie. 's Gravenhaagsche berigten. Geschenk van de groothertogin van Saxen-Weimar aan de Groote Kerk te Hoorn. Brand te Swichum. Feestviering te Groningen. Ongeluk aldaar. Legaat aan de Hervormde Gemeente te Deventer. Bijzonderheden aangaande den te Zeldam gepleegden moord. Wedstrijd met korenmaai-werktuigen in den Wilhelminapolder.

NEDERLANDSCHE KOLONIEN (per Overlandmail via Marseille), Batavia 23 Junij 1860.

Laatste Berigten. Telegrafische Berigten. Handelsberigten. Fondsen en Beurstijdingen. Scheepstijdingen. Rivierberigten. Advertentien.

INGEZONDEN STUKKEN. Aan heeren directeuren en leden van het Waarborg-Genootschap voor Weduwen, opgerigt door J. te Winkel en H. J. Rietveld.

MENGELINGEN. Eenige bijzonderheden van Khorsabad.

SCHAAKSPEL.

BUITENLAND.

Engelsche Post.

LONDEN, Zaturdag 11 Augustus (des Avonds).

In de gisteren gehouden zitting van het Huis der Gemeenten heeft lord John Russell, in antwoord op eene interpellatie van den Heer Sheridan, medegedeeld, dat een Britsch escader naar de Syrische kust is gezonden, en de zich aan boord van dit escader bevindende mariniers aan wal zullen gaan, wanneer het mogt blijken, dat hunne tegenwoordigheid aldaar vereischt werd ter voorkoming van verdere bloedige tooneelen. Tevens maakte spreker bekend, dat de Turksche gezant hem berigt had gezonden, dat in Syrie reeds 400 personen, onder beschuldiging van deelneming aan de gepleegde rooverijen en moord, op last van Fuad-Pacha waren gearresteerd, en dat de Turksche troepen zich bij het opsporen en gevangen nemen der schuldigen allezins waardig gedroegen. Ten gevolge daarvan gaf de minister de hoop te kennen, dat er geene meerdere troepen dan de reeds op weg zijnde, noodig mogten zijn. Mogt het aantal der thans afgezondene corpsen evenwel blijken niet voldoende te zijn, dan zullen de mogendheden onderling besluiten wat er verder gedaan moet worden. Hij hoopte intusschen, dat Fuad-Pacha genoegzame energie aan den dag zal leggen, o[illegible] ergelijke nadere onderhandelingen onnoodig te maken.

Men zegt thans weder, dat het parlement den 24sten dezer geprorogeerd zal worden.

Blijkens een brief uit Rome van 4 Augustus hebben onder het te [illegible] gestationeerde Iersche bataillon weder groote ongeregeldheden plaats [illegible], die nog verergerd werden door de tusschenkomst der Fransche [illegible]teiten, want ofschoon de majoor O'Reilly er in zoude zijn geslaagd [illegible]de te herstellen, kwam de Fransche gendarmerie met woest geweld [illegible]enbeide, waarbij een der Ieren het leven verloor. De weerzin bij [illegible]t corps, om den Paus langer te dienen, wordt zoo algemeen, dat er sprake is van ontbinding, vermits de met dit corps getroffen overeenkomsten elk oogenblik worden geschonden.

— Met de landmail zijn tijdingen ontvangen uit Hongkong van 22 Junij. Daaruit blijkt, dat de insurgenten Soo-chow hebben ingenomen en geplunderd, en dat de keizerlijke autoriteiten te Shanghay eene wijkplaats hebben gezocht, welke laatste plaats, uit vrees voor de opstandelingen, onder bescherming der Britsche en Fransche strijdmagt is gebleven.

Volgens de laatste berigten organiseerden de rebellen te Soo-chow de eene of andere groote expeditie, en men dacht, dat zij het op Peking gemunt hebben.

Te Shanghay is de vrees voor eene nadering der rebellen zoo groot, dat hoewel de Fransche en Britsche schepen en troepen hebben op zich genomen de stad tegen een aanval te verdedigen, de gegoede burgers met hunne bezittingen de plaats hebben verlaten. Dat de handel stil staat, behoeft wel niet gezegd te worden.

Hoewel de zegepralen der insurgenten de Chinesche regering waarschijnlijk handelbaarder zullen maken, ontstaat daardoor echter de moeijelijkheid voor de geallieerden, om goede waarborgen voor de naleving der tractaten te verkrijgen.

Te Canton is de stand van zaken wat beter geworden; de gemeenschap met het binnenland is weder geopend.

Duitsche Post.

WEENEN, 10 Aug. Omtrent de vergadering, door de hoofden der Evangelische Kerk te Miskolez in Hongarije gehouden, berigt het Pesther dagblad *Pesti Napló* o. a. het volgende: De eerste toast werd bij die gelegenheid ingesteld door den Heer Zsedényi; toen hij den beker ophief ter eere van den vorst des lands, voegde hij er deze woorden bij: "Ik hoop, dat nog voor het einde van dit jaar de Prins Primaat van Hongarije, in tegenwoordigheid van den Hongaarschen landdag, de heilige kroon van Stephanus op het gewijde hoofd des Keizers zal plaatsen."

— Verscheidene dagbladen houden zich nog voortdurend bezig met de conferentie, door den Keizer te Teplitz gehouden met den Prins-Regent. Het blijkt, dat het aldaar behandelde nog steeds geheim is gebleven, want de redeneringen deswege steunen nog slechts op meer of minder waarschijnlijke onderstellingen. Algemeen echter is men van gevoelen, dat de onderhandelingen vooral hebben betroffen het geval, dat Frankrijk andermaal deel mogt nemen aan den oorlog. De Prins-Regent moet, naar men verzekert, hebben verklaard, dat Pruisen onder die omstandigheden geen bloot toeschouwer zou blijven. Indien echter Sardinie alleen Oostenrijk den oorlog aandoet, zal Pruisen, hiervan houdt men zich overtuigd, niet tusschen beide komen, dewijl Oostenrijk sterk genoeg is, om dien vijand het hoofd te bieden. Het gerucht, dat Pruisen zou hebben beloofd, om bij dergelijken oorlog de Oostenrijksche provincien te bezetten, vindt geen geloof; maar algemeen wordt aangenomen, dat Pruisen de toezegging onzer regering heeft gevorderd, dat zij niet zou tusschenbeide treden ter gunste van de verdrevene Italiaansche vorsten.

— Men zegt, dat de veldtuigmeester Melczer von Kelemes tot opvolger van den gouverneur-generaal van Hongarije, den generaal von Benedek, bestemd is.

BERLIJN, 12 Aug. (des Ochtends). Ten opzigte van de resultaten der conferentie te Teplitz zijn nog steeds allerlei geruchten in omloop. Men houdt zich echter overtuigd, dat de Italiaansche aangelegenheden op het bedoelde congres weder ter sprake zijn gekomen, maar dat de Prins-Regent zou zijn overeengekomen met den Keizer van Oostenrijk om hun invloed op die aangelegenheden uit te oefenen in den geest der legitimiteit, dit mag zeer worden betwijfeld. Eene dergelijke onderstelling wordt weêrsproken door de gansche staatkundige rigting, door den Prins-Regent gevolgd. De Prins is daarenboven te zeer doordrongen van het bewustzijn, dat in dergelijk geval Pruisen niet langer op den bijval en de ondersteuning der Duitsche volken zou mogen rekenen, waarop het tot heden mag bogen.

— In het jongste nommer der *Dantz. Zeitung* wordt het volgende gelezen: Reeds sedert vier jaren bestond er verschil tusschen de Duitsche en Poolsche bewoners van een der nabij gelegen dorpen over den eigendom van uitgestrekte weidevelden rondom een meer, hetwelk nabij bedoeld dorp ligt. Eindelijk werd door de regtbank uitspraak gedaan ter gunste van de Duitsche grondbezitters. Toen deze de zoo lang betwiste goederen in bezit wilden nemen, verzettede zich hiertegen eene talrijke menigte der in de omstreken wonende Polen. De eigenaren riepen hierop de hulp der policie in; ook deze werd verdreven, en toen men later terugkeerde, versterkt door zes gendarmen, verscheen eene zoo groote menigte boeren, gewapend met knuppels en zeisen, dat de poging andermaal vruchteloos bleek te zijn. Een der gendarmen werd bij die gelegenheid gewond. Sedert heeft men versterking derwaarts gezonden; de belhamels zijn in hechtenis genomen.

— Een der voornaamste dagbladen, de gebeurtenissen in Italie besprekende, zegt daaromtrent o. a. het volgende: Hoe waarschijnlijker het wordt, dat de Koning van Napels spoedig troon en gebied zal verliezen, des te meer houdt het groote publiek met gespannen verwachting het oog gevestigd op de houding der regering. Tot heden heeft zij zich beperkt tot het geven van raad en het uitoefenen van haren invloed in verzoenenden geest. Gesteld zelfs dat de zaken eene gansch andere wending nemen dan men hoopt dat het geval wezen zal, dat eene omwenteling in Napels plaats greep en dat in den Kerkelijke Staat insgelijks het beginsel der Italiaansche eenheid werd gehuldigd, ook dan nog blijft de dure pligt op Pruisen en geheel Duitschland rusten om aan het tot heden gevolgde beginsel van non-interventie getrouw te blijven. Indien de Italianen daarna nog een stap verder willen doen en ook Venetie aan Italie hechten, ook dan nog behoort dezelfde staatkundige gedragslijn door Pruisen en Duitschland te worden gevolgd. Slechts hierop moeten de Italianen zich voorbereiden, dat zij alleen, zonder hulp van eene andere mogendheid, wie hij ook zijn moge, den oorlog zullen moeten voeren, waarvan de uitslag zich vooraf met vrij wat zekerheid laat voorzien. Pruisen en de overige Duitsche staten toch kunnen noch mogen dulden, dat een andere staat zich in die zaak menge. Gelijk thans het beginsel van non-interventie ten voordeele der Italiaansche beweging is gehandhaafd, moet dit het geval blijven ten einde toe.

— Men meldt uit Bonn, dat voor het monument, hetwelk ter eere van Arndt in genoemde stad zal worden opgerigt, reeds eene som van 33,000 daalders is bijeengebragt.

FRANKFORT, 11 Aug. Gisteren is Koning Leopold te Wiesbaden aangekomen en reeds heeft hij eene zamenkomst gehad met den Koning der Nederlanden, die heden nog naar zijne staten terugkeert, na alhier zes weken te hebben doorgebragt. De Hertog van Nassau wordt heden in genoemde stad verwacht om Koning Leopold te bezoeken en afscheid te nemen van den Koning der Nederlanden.

— Volgens berigten uit Stuttgardt was de maandelijksche industriebeurs aldaar eergisteren zeer druk bezocht. De Zuid-Duitsche fabriekanten nemen thans regelmatig daaraan deel, ten gevolge waarvan nu ook koopers uit Noord-Duitschland derwaarts komen. Er werd veel in ruwe katoen gedaan, waarin eene rijzing te gemoet wordt gezien. Ook was de omzet in garens tot iets geringere prijzen zeer belangrijk. Zeer aanzienlijk was mede die van verfstoffen, bijzonder van garancine en meekrap van Avignon. Ook werd in leder, olie, zeep, enz. veel gedaan.

— Voor een paar dagen is de Keurvorst van Hessen op zijn landgoed nabij deze stad aangekomen, hetgeen aanleiding heeft gegeven tot de zonderlingste geruchten. Zoo verhaalde men onder anderen, dat er te Kassel eene revolutie was uitgebarsten, ten gevolge waarvan de Keurvorst de vlugt had moeten nemen. De eigenlijke oorzaak was, dat de Keurvorst de dagen van den hofrouw voor wijlen Prins Jerome Bonaparte buiten Kassel heeft willen doorbrengen.

— Uit Bern wordt gemeld, dat Dr. Kern, Zwitsersch gezant bij het Fransche hof, weldra aldaar zal aankomen.

— Men meldt uit Basel, dat op den 26sten a. s. met groote plegtigheid de dag van St. Jacob zal worden gevierd, ter herinnering aan hetgeen ten jare 1456 voorviel. Er werden op dien dag 60,000 Franschen door 1250 Zwitsers aangevallen; de strijd was zoo hevig, dat 8000 dooden op het slagveld bleven. Van de 1250 Zwitsers kwamen slechts een tiental behouden terug.

Fransche Post.

PARIJS, Zaturdag 11 Augustus

Het vertrek des Keizers en der Keizerin is thans officieel bepaald op 23 dezer. HH. MM. zullen zich eerst naar Dijon begeven, waar zij twee dagen zullen blijven en waar een bal ter hunner eere zal worden gegeven; van daar zullen zij vertrekken naar Lyon, vervolgens naar Savoye, waar zij eene geheele week zullen blijven. Hierna zullen HH. MM. Marseille, Toulon en het nieuwe departement der Maritime Alpen bezoeken, om van daar naar Corsica en vervolgens naar Algerie te reizen. In het geheel denkt men dat HH. MM. eene maand afwezig zullen blijven.

— De *Moniteur* maakt thans eene vierde lijst van inschrijvingen bekend ten behoeve der Christenen in Syrie, ten bedrage van 158,526 frs. Onder dit bedrag komt eene inschrijving van de Fransche bank voor ter som van 20,000 frs.

— Men wil, dat de Heer de Sacy, hoofd-redacteur van het *Journal des Débats,* tot officier en de Heer Delamarre, directeur der *Patrie,* tot commandeur der Orde van het Legioen van Eer zullen worden bevorderd.

— De Keizer heeft bevolen, dat nog een aantal verbeteringen aan de Tuilerien moeten worden aangebragt, die eerst in 1861 zullen zijn afgewerkt. Het keizerlijk gezin zal zoolang op het Elysée verblijf houden.

— Aan het paleis van Versailles worden groote herstellingswerken uitgevoerd. De hoofdkerk der stad wordt vergroot, de kazerne der cavallerie van de garde wordt met eene verdieping verhoogd.

— Het berigt, dat de generaal Fleury met eene zending is belast, wordt tegengesproken.

— Naar men zegt is de kolonel Franconnière, die eene zending van wege onze regering in Italie vervult, ook overbrenger van een eigenhandigen brief des Keizers aan Koning Victor Emanuel, waarin eerstgenoemde den Koning van Sardinie op de gevaren wijst zijner uittartende staatkunde; terwijl de Keizer hem tevens indachtig maakt, dat, zoo lang Keizer Frans Joseph binnen de perken van het tractaat van Zurich blijft en de daaruit voortvloeijende regten verdedigt, hij (Koning Victor Emanuel) niet rekenen kan op de hulp van Frankrijk.

— Men verzekert dat de generaal Lamoricière bepaaldelijk besloten heeft met zijne troepen op Napelsch grondgebied te rukken, zoodra de manschappen van Garibaldi aldaar eene landing doen. Dat de staat van zaken alsdan ingewikkelder wordt, behoeft niet gezegd te worden.

— Mgr. Dupanloup zal een 2den druk van zijn werk over de tijdelijke magt des Pausen het licht doen zien.

— De Heer Boulard, Fransch consul te Messina, heeft aan de regering instructien gevraagd nopens het gedrag, door hem te houden omtrent het dankadres, dat hem door de aanhangers van Garibaldi zal worden aangeboden voor zijne bemiddeling bij het ontruimen van Messina door de Napolitaansche troepen.

— Alexander Dumas is weder aan boord van de paketboot Pausilippe van Marseille vertrokken. Zijn vaartuig Emilie is in de Siciliaansche wateren overzeild. Hij wordt op zijne reis door een 16jarig meisje vergezeld, dat als matroos verkleed is.

— De correspondent te Moskau van een handelshuis alhier meldt, dat in eenige deelen van Rusland, maar vooral te Moskau, de opgewondenheid tegen Turkije zeer groot is. De Grieksche geestelijkheid predikt den heiligen oorlog en verlangt, dat de Russen te gelijk met de Franschen oprukken, om het Christenbloed te wreken. De overheid heeft zich verpligt gezien de geestelijkheid uit te noodigen, zich te matigen.

Belgische Post.

BRUSSEL, Zondag 12 Augustus.

De notaris Gislain heeft het initiatief genomen van eene nationale inschrijving, bestemd om aan den Heer Louis Defré, schrijver van de brochure, getiteld: *la Belgique Indépendante,* eene gouden pen aan te bieden, als blijk van achting en dankbaarheid zijner medeburgers. Sommige dagbladen hebben dit voorstel ondersteund. De Heer Defré echter heeft een brief aan den *Observateur* geschreven, waarin hij zijn vast voornemen te kennen geeft, om noch inschrijving noch persoonlijke hulde aan te nemen.

BINNENLAND.

AMSTERDAM, Maandag 13 Augustus.

De professoren in de natuur- en geneeskundige wetenschappen aan het *Athenaeum Illustre* alhier, hebben een brief gerigt aan den gemeenteraad der hoofdstad, over de hervorming en uitbreiding van het natuur- en geneeskundig onderwijs aan die instelling van hooger onderwijs. Hij strekt tot ondersteuning van een plan tot *volledige* hervorming der instelling, door curatoren van het Athenaeum bij den gemeenteraad ingezonden, welk plan, voor zoo ver wij uit enkele uitdrukkingen in den brief der hoogleeraren kunnen opmaken, ten doel schijnt te hebben het Athenaeum tot eene vrije Universiteit te verheffen. De hoogleeraren, ofschoon zij de voorgestelde hervorming hoogst wenschelijk achten, beperken echter hunne beschouwingen tot de natuur- en geneeskundige wetenschappen, waaromtrent zij meenen door studie en ervaring het meeste regt tot spreken te hebben verworven. Na de redenen te hebben uiteen gezet, waarom in weerwil van het groot aantal lijders in de gasthuizen en de hierdoor aangeboden gelegenheid voor practische oefening, in weerwil van den bevredigenden toestand van de andere vereischte hulpmiddelen, het Athenaeum op het gebied der natuur- en geneeskundige wetenschappen zich over geen bloei mag verheugen en het aantal studerenden betrekkelijk gering is gebleven, onderzoeken de hoogleeraren de vraag, wat er behoort te worden gedaan en beantwoorden die aldus: *òf verbeteren, uitbreiden, òf inkrimpen, opheffen.* De hoogleeraren wenschen verbetering en uitbreiding. Zij verlangen in de *eerste plaats* eene geringe vermeerdering van het getal docenten, bespoediging van den bouw van eene nieuwe inrigting voor ziekenverpleging; de vervanging van het gebouw voor de anatomie op de Nieuwmarkt door een geschikter; een ruimer locaal voor het physiologisch laboratorium; betere plaatsing en uitbreiding van het physisch kabinet; *in de tweede plaats* afschaffing der drukkend hooge collegiegelden, ten einde de onkosten aan de studie alhier verbonden, te verminderen *en in de derde plaats* verhooging der bezoldiging van hoogleeraren, opdat men steeds den meest bekwamen persoon voor de vervulling van het hoogleeraarsambt kunne roepen en men niet langer gevaar loope, dat de hoogleeraar, die der instelling tot eer en sieraad verstrekte, naar elders worde opgeroepen, zoo als tot heden vaak het geval was.

Ziedaar in hoofdtrekken den inhoud van dezen belangrijken brief. Over de zaak zelve willen wij ons geen eind-oordeel aanmatigen, zoolang althans het plan der curatoren niet in zijn geheel zal bekend zijn gemaakt. Voorloopig willen wij intusschen wel zeggen, dat de [illegible] in den aangeprezen geest ons toelacht. De hoog[illegible] noemen ergens in hun geschrift de financiele beschouwingen, die met de zaak in verband staan, *onbeduidend.* Wij vreezen echter, dat het plan, juist uit het oogpunt der financien, den meesten tegenstand zal ontmoeten.

Wij vernemen uit eene goed ingelichte bron, dat de Heer Pahud, wel verre van door den minister van kolonien vervangen te worden, door den Heer Rochussen aangezocht is, om zich de landvoogdij nog voor een jaar boven zijnen bestemmingstijd te laten welgevallen, en dat de Heer Pahud natuurlijk daarmede genoegen heeft genomen. (*De Indiër*).

Door Teylers stichting te Haarlem werd vroeger jaarlijks eene som van *f* 100 verstrekt ter aanmoediging van de hoofdonderwijzers van drie openbare armen- of stadsscholen ter dier stede. Nadat het openbaar onderwijs van armen en behoeftigen in het vorige jaar aldaar volgens de wet werd geregeld (dat voor de burger klasse werd op de lange baan geschoven), werd die som, op advies van den districts-schoolopziener ingetrokken. Hierover is door de betrokken onderwijzers aan het bestuur beklag gedaan, waarvan het gevolg is geweest, dat die som aanmerkelijk verhoogd op nieuw daartoe is disponibel gesteld, en dat in plaats van drie, nu vier hoofdonderwijzers in dat voorregt deelen.

Onaangezien het ongunstig weder alsook den aanhoudenden regen, zijn de menigvuldige werkzaamheden, welke vereischt werden tot het in gereedheid brengen der legerplaats te Millingen, waar niets bestond en alles daargesteld moest worden, thans zoo ver gevorderd, dat reeds 12 Augustus een begin kon worden gemaakt met het opslaan der tenten; als dit zal zijn geschied, zullen zich zoowel de legering als de terreinen tot schijfschieten behoorlijk in orde bevinden. Ook zijn reeds 11 Augustus de détachementen van het depot van het 1ste en 3de reg. inf., die bestemd waren de legering voor de kavallerie en artillerie in gereedheid te brengen, naar hunne respectieve garnizoenen Utrecht en Arnhem teruggekeerd. Op denzelfden dag kwamen in de legerplaats aan een détachement van het 5e. reg. dragonders en een détachement van het reg. veld-artillerie, ten einde het inwendige gedeelte voor de legering dier corpsen in orde te brengen; elk dezer détachementen is onder het commando van een luitenant gesteld, die zich met onderhoorigen onder de bevelen moeten stellen van den kolonel van den generalen staf von Motz, belast met de directie der werkzaamheden tot het in gereedheid brengen der legerplaats te Millingen. Mede zijn de ingezetenen der gemeente Apeldoorn en omliggende gemeenten ten gevolge eener mededeeling van dien kolonel, gewaarschuwd, dat van af den 22sten Augustus tot den 20sten September e. k., dagelijks op het daarbij aangegeven terrein naar de schijf zal worden geschoten, en het daardoor onveilig wordend terrein. door roode vlaggen zal worden aangeduid. Het bedoeld terrein is gelegen oost- en zuidwaarts van den straatweg van Apeldoorn naar Amersfoort, in de rigting van het Meervelder bosch en het Koolwijker Zand.

* 's GRAVENHAGE, 12 Aug. Z. M. de Koning is gisteren avond laat met extra spoortrein alhier teruggekeerd.

— HH. DD. HH. de hertog en hertogin van Nassau, zullen HH. MM. den Koning en de Koningin een bezoek op het Loo brengen.

— Aanstaanden Donderdag zullen een aantal visschers van Scheveningen, die zonder eenige noodzakelijkheid met hunne pinken hebben aangelegd ter plaatse van de zeebadinrigting van den Heer Maas, voor het kantongeregt alhier te regt staan. Men weet dat in de algemeene politie-verordening van 's Gravenhage eene bepaling voorkomt, waarbij het den visschers verboden is, buiten het geval van bewezen overmagt, daar waar de zeebadinrigtingen gevestigd zijn te landen. Men wil weten, dat een der voornaamste advocaten der residentie de verdediging dezer om meer dan eene reden belangrijke zaak op zich genomen heeft.

KAMPEN, 11 Aug. Met hooge belangstelling hebben wij vernomen dat ll. Donderdag door den gemeenteraad alhier, met eenparige stemmen is besloten, aan de Nederlandsche-Centraal-Spoorweg-Maatschappij gedurende een tijdvak van 25 jaren eene jaarlijksche subsidie van *f* 12,500 voor de aansluiting van Kampen toe te zeggen, door welke subsidie voor deze stad het gegronde vooruitzigt is geopend, om aan het spoorwegnet in ons rijk en wel op de kortste wijze met West Duitschland te worden verbonden. Is men al niet kunnen slagen om de lijn van Elburg over Kampen te brengen eene rigting die voorzeker, zoowel voor de maatschappij als voor deze stad van zeer veel belang zoude zijn geweest, teregt heeft nogtans de raad van administratie van genoemde maatschappij ingezien, dat de aansluiting van Kampen als zeehaven, voor zijne geconcessioneerde lijn, vooral bij eene verdere uitbreiding derzelve naar de Duitsche grenzen, van het grootste gewigt, ja onmisbaar moet worden geacht. (*K. C.*)

* AMBT HARDENBERG, 12 Aug. Naar wij vernemen, was hier de regeling op het lager onderwijs zoodanig vastgesteld, dat H.H. Ged. Staten de goedkeuring er aan onthouden hebben.

— Bij publieke verkooping van rogge heeft de viem gemiddeld opgebragt *f* 5. Op enkele plaatsen begint de rogge, ten gevolge der menigvuldige regens, uit te loopen.

* ARNHEM, 12 Aug. (3de feestdag). Gisteren middag ten 12 ure had het aangekondigde groote kunstenaarsconcert plaats. Het auditorium was bijna even talrijk als de beide vorige avonden. Het programma van dit concert was inderdaad prachtig; de keuze der stukken was allergelukkigst. Het eerst werd uitgevoerd de ouverture »Oberon" van von Weber, die ferm en krachtig afliep en het bewijs leverde, dat de verschillende partijen hun instrument meester waren. Daarna volgde eene aria uit »de Schepping," voorgedragen door den solo-bas Sabbath, die haar heerlijk zong en door het publiek werd teruggeroepen. Vervolgens droeg Mej. Francisca Schreck (niet Johanna, zoo als abusievelijk in ons voorlaatste berigt staat) eene scène en aria uit »Orpheus", van Glück, voor, met begeleiding van het koor, dit laatste kwam niet volkomen genoeg uit en was voor een koor van furien niet furioso genoeg; de soliste zong onberispelijk en verwief luide toejuiching, zoodat zij nog eens moest optreden. De aria van Mozart (Entführing aus dem Serail) werd door den tenor Schneider voortreffelijk gezongen, zijn pianissimo was uitstekend en indrukwekkend, een daverend applaudissement was zijn loon en op het herhaald geroep van bis droeg hij het nog eenmaal voor. Hierop zong Mw. Offermans van Hove de 84ste Psalm, voor solo-sopraan en koor gecomponeerd door Verhulst, waarbij haar talent weder heerlijk uitblonk. Naauwelijks had zij geëindigd of het regende bouquetten, die haar en Mej. Schreck werden toegeworpen door de leden van het koor; deze hulde gold evenzeer den componist, die de bouquetten, welke op zijne plaats vielen, allen aan Mw. Offermans-van Hove toewierp, welke er op hare beurt een aantal aan de sopranen van het koor afstond. Door herhaalde kreten schonk het publiek zijne goedkeuring aan deze ovatie. De Heer F. Laub droeg daarna een concert voor viool van Mendelssohn voor op de meesterlijke wijze, die men van hem gewoon is en die van de grondigste studie getuigt. Zijn spel heeft ons zeer getroffen. Als van zelf maakten wij eene vergelijking tusschen hem en Wieniawsky; de laatste heeft ons verbaasd door zijne onbegrijpelijke vaardigheid, zijne wonderbare grepen en overwinning van de grootste moeijelijkheden; Laub heeft ons in de ziel gegrepen door zijn gevoelvol spel, dat eenvoudigheid aan schoonheid paart en waarop wij niet schromen het *simplex veri sigillum* toe te passen; Laub is een degelijk violist; zijn spel is mannelijk en ernstig en laat een blijvenden indruk achter. Na de pauze werd de onvolprezen 7de sinfonie van Beethoven uitgevoerd; dit meesterstuk van dien vorst in het rijk der toonen hoorde men hier op meesterlijke wijze voordragen. Eene eerbiedige stilte heerschte onder de groote schare van hoorders, allen vreesden iets van die heerlijke toonen en akkoorden te missen; alles was één gehoor. Wel mogt Dr. Heije deze sinfonie het schitterend middenpunt van dezen dag noemen; zij blonk als eene zon tusschen de sterren (als dit beeld slechts in zoover gewijzigd wordt, dat de sterren nevens de zon blijven schitteren). Het orchest verdient hulde voor de vervulling zijner alles behalve ligte taak; de ongewijde hand waagt zich niet aan zulke stukken. Aan toejuiching ontbrak het dan ook niet. De aria voor sopraan (Davide penitente) van Mozart werd door Mw. Offermans-van Hove weder vol effect voorgedragen; op nieuw werden haar een aantal bouquetten toegeworpen. De liederen van Schubert en Hiller, door de alt en den tenor gezongen, behaagden het publiek zeer; vele hoorders, die niet zoo diep weten in te dringen in den geest der classische compositien, vinden zulke liederen verstaanbaarder, omdat zij onmiddellijk tot het gevoel spreken en minder denken vereischen. De Heer Hiller accompagneerde zijne compositie zelf op de piano. Een duet uit »de Jaargetijden" van Haydn werd uitstekend gezongen door Mw. Offermans-van Hove en den Heer Schneider; uitbundigen bijval was daarvoor hun deel. Hierna trad wederom de Heer Laub op met een viool-obligaat van Bach, zonder accompagnement, waarbij hij zich in volle kracht deed hooren; het was als hoorde men drie instrumenten te gelijk; hij verwierf dan ook den levendigsten bijval. Met het slotkoor van het Lobgesang van Mendelssohn werd dit concert op eene waardige, ja plegtige wijze besloten. Hoe zou men ook beter kunnen eindigen, dan met verheffing van den lof van Hem, die den mensch zulke uitnemende gaven heeft geschonken? Het godsdienstig element leeft nog de meeste Nederlanders; dáárom was het echt Nederlandsch dit nationaal feest te besluiten (zij het ook in de taal onzer oostelijke naburen) met den lofspalm: »Alles was Odem hat lobe den Herrn, Hallelujah!"

Het kunstenaars-concert vloeide over van kunstgenot. Het blijft te onvergetelijker door de huldeblijken, welke aan de helden van het feest te beurt vielen. Toen de muziek zweeg beklom de voorzitter van het feest-comité, de Heer Mr. J. J. A. A. baron van Pallandt, burgemeester van Arnhem, de plaats van den directeur en hield eene toespraak, waarin hij zoowel de orchestleden als de koren en solisten lof en dank toebragt voor al het schoone, dat zij aan zoovelen hadden te genieten gegeven, en voor de bereidwilligheid en ijver, waarmede zij zich van hunne moeitevolle taak gekweten hadden; in het bijzonder drukte hij zijn dank uit jegens den Heer Verhulst: hij rekende het zich als Nederlander tot eer, dat een Nederlander het tot zulk eene hoogte in de kunst had gebragt en dat ons land eene Offermans-van Hove kon aanwijzen. Daarop werd door twee elegant gekleede kinderen aan Mw. Offermans-van Hove en Mej. Schreck een lauwerkrans op het hoofd gezet; gelijke kransen werden door den burgemeester aan de Heeren Verhulst en Hiller aangeboden; gelijktijdig werden grootere kransen gehangen om de schilden, die de namen der beide componisten bevatteden, terwijl aan ieder der bekroonden en der solisten daarenboven een exemplaar van de fraaije plaat werd uitgereikt, die ter gelegenheid van dit feest door den Heer Quentin is uitgegeven. Op deze kransen, die met rood, wit en blaauw lint waren doorvlochten, meenden wij de woorden te lezen: »Hulde van het feest comité aan," enz.

Zigtbaar waren de gevierde kunstenaars door dit buitengewone huldebewijs aangedaan; ook het publiek was er merkbaar door getroffen, zoo zelfs, dat aan de uitnoodiging des burgemeesters, om een daverend applaudissement aan te heffen, niet in de mate werd voldaan, als men had mogen verwachten; maar de minder luidruchtige toejuiching was de tolk van een geroerd gemoed, en dit is den kunstenaar immers eene dubbele belooning?

Onvergetelijke dagen, zoo als die in Arnhem nog nimmer beleefd zijn, zullen 9, 10 en 11 Augustus van 1860 blijven voor allen, die kunstsmaak en kunstgevoel bezitten, niet het minst voor hen die beseffen, dat het wezen der toonkunst ernst is. Wij beamen de woorden van den bovent genoemden spreker: »Volmaaktheid wordt alleen hierboven gevonden;" doch zoo het gehoorde al niet volmaakt was in den volkomensten zin, de enkele vlekjes verdwenen als in het niet bij het voortreffelijke der uitvoeringen in het algemeen.

Ten zes ure, had er een schitterende maaltijd plaats, onder voorzitterschap des burgemeesters, waarbij de componisten, de solisten en de leden van verdienste waren genoodigd en onder vele welsprekende en hartelijke feestdronken ook door den tijdelijken voorzitter van het hoofdbestuur der maatschappij den Hr. J. Fock, warme hulde werd gebragt aan het feestcomité en aan de stad Arnhem voor alles heerlijks en goeds, wat in deze dagen tot stand gebragt en genoten was en voor de toekomst der kunst in ons vaderland van duurzaam gewigt zal blijven.

Des avonds speelde de muziek van den Heer Stumpff in het gebouw tot 10 ure, waarna een ieder zich naar buiten begaf om het vuurwerk te zien, dat op het Velperplein (niet in het park zoo als vroeger was besloten), werd afgestoken. Het weder, dat den geheelen namiddag en avond allerongunstigst geweest was, had zich kort te voren opgehelderd. Eene overgroote volksmenigte was op de been en van tijd tot tijd gingen er uit den drom kreten van goedkeuring op over het inderdaad prachtige van verschillende vuurwerk-scènes. Het slotstuk, een helder verlichte tempel met eene lier daarboven en het beeld van Apollo in het midden, beviel uitermate. De minder gegoede klasse, die aan het feest zelf geen deel kon nemen, behoudt er hierdoor aangename herinneringen van. Na afloop van het vuurwerk was er illuminatie en vauxhall in het park, terwijl het muziekcorps van den Heer Stumpff zich in de open lucht deed hooren. Regt genoegelijk was men er tot laat in den nacht bijeen en velen begaven zich eerst bij het aanbreken van den dag naar hunne woningen.

Wij zouden meenen aan onzen pligt te kort te doen, indien wij niet ten slotte, zeker in naam van allen die het feest bijwoonden, hoogen lof toekenden aan de leden van het feest-comité voor hunne zoo uitstekend gelukte pogingen, om het 7de algemeene muziekfeest tot een in waarheid luistervol feest te maken; steeds heerschte er de voorbeeldigste orde, zoodat geen enkel onaangenaam incident het genot bedierf. Wij hebben genoten; *dat* wij het konden, wij danken het, naast de uitvoerders der muziekstukken, aan het feest-comité.

Volgens het feestprogramma zou heden middag ten 12 ure een muziekaal congres hebben plaats gehad. Het kleine getal afgevaardigden uit de onderscheidene oorden des lands, dat zich tot regtstreeksche deelneming aan het congres had doen inschrijven, maakte evenwel de uitvoering van het plan in den voorgestelden vorm onmogelijk. Namens het hoofdbestuur der maatschappij werd alzoo door aanplakking in en aan het gebouw Musis Sacrum berigt, dat de openbare zitting van het congres niet zou gehouden worden. Desniettemin heeft de hoofdbestuurder-secretaris, de Heer Dr. J. P. Heije, van 12—1 ure gevaceerd tot het geven van bijzondere inlichtingen en het verstrekken van verslagen, wetten en catalogi aan belangstellenden uit plaatsen, waar nog geene afdeeling der maatschappij gevestigd is. Het getal dergenen, die van deze gelegenheid gebruik maakten, was niet bijzonder groot. Te bejammeren is het, dat het congres niet kon plaats hebben, daar zulks anders gewis tot bevordering van de belangen der maatschappij en den bloei der toonkunst zou hebben kunnen bijdragen. Moge het nu gehouden feest velen bewegen tot toetreding als leden eener maatschappij, die Nederland tot eere en roem verstrekt, eene maatschappij, zoo als Duitschland bij al zijn pogen nog niet tot stand heeft kunnen brengen, en waarop het geheele muzikale Europa met bewondering nederziet!

Als een nagalm van het muziekfeest, gaf het met roem bekende muziekcorps van den Heer Stumpff heden middag eene matinée en heden avond eene soirée musicale, die menigeen, welke zich de bijwoning van het feest om geldige en geldelijke redenen had moeten ontzeggen, uitlokte tot het bezoeken der zoo schoon gedecoreerde feestzaal. Het corps van den Heer Stumpff verwierf door zijne fiksche uitvoeringen weder luide bijvalsbetuigingen. Het concert is besloten met een bal, dat zoo geanimeerd was, als men zich niet herinnerd ooit een bal in Musis Sacrum te hebben bijgewoond. Overgroot was de volksmenigte, welke heden avond in het feestgebouw tegenwoordig was; zelfs het orchest was grootendeels door het publiek ingenomen. De solo-clarinettist, de Heer Kleine, verwierf luide toejuiching voor de meesterlijke voordragt van zijne obligaten; wij wenschen hem geluk met het afwennen van het aanhoudende vibreren der noten, hetgeen zijn spel vroeger wel wat eentoonig maakte; hij blies heden avond onverbeterlijk. Onder de aanwezigen merkte men op den Heer Verhulst en andere componisten van naam, waaruit bleek, dat dit concert van het corps des Heeren Stumpff waardig was, door zulke talenten te worden aangehoord.

Nederlandsche Koloniën.

(PER OVERLAND-MAIL VIA MARSEILLE.)

BATAVIA, 23 Junij 1860.

(VERVOLG.)

In den avond van 17 Junij werd, ter gelegenheid van de verjaring van den geboortedag van H. M. de Koningin, een luisterrijk bal en souper gegeven door Z. Excell. den gouv.-gener. in het hotel op Rijswijk. Het hotel was van binnen fraai en smaakvol met bloemen versierd en de gevel prachtig geïllumineerd. Aan het souper werd door Z. Exc. een feestdronk gewijd aan het voortdurend welzijn van H. M. de Koningin en aan den bloei en de welvaart van het doorluchtige Huis van Oranje. Luide werd deze feestdronk door de genoodigden toegejuicht.

— Den 13den Julij had alhier de volgende treurige gebeurtenis plaats: De Heer T. de Souza stond bij de toko van de Heeren Abeelen Dennison en C°. te praten, toen plotseling een koelie op hem toekwam en hem een steek in de borst toebragt. De gewonde vlugtte naar binnen en riep om hulp. De moordenaar, die zich eerst scheen te willen verwijderen, bedacht zich, vervolgde zijn offer en bragt hem nog twee wonden in den buik toe. De Heer van der Abeelen en nog eenige anderen schoten toe, en na eenige worsteling, waarbij laatstgenoemde heer ligt in de hand werd verwond, maakte men zich van den moordenaar meester. In het voorloopig verhoor voor den resident verklaarde hij levensmoe te zijn en naar den dood te verlangen, welke begeerte, volgens zijne bekentenis, de eenige drijfveer was geweest, die hem tot deze gruweldaad had aangespoord. Men deelt ons mede, dat de zwaar gekwetste zich iets beter bevindt en dat men nog hoop koestert op zijn behoud. Het was juist een jaar geleden dat de moord van den Heer Teengs had plaats gevonden.

— Tijdingen van de Wester afdeeling van Borneo tot 11 Junij jl. behelzen het volgende: Volgens een van Sintang ingekomen berigt, zouden de Dajak's van de Katoengouw en meer anderen, zich bij Soengei Kedal hebben verzameld, ten einde een grooten sneltogt tegen de Batangloepars te ondernemen. Inmiddels zijn de noodige maatregelen genomen om dezen togt te beletten. De Chinezen leggen zich met ijver op het goudgraven toe. In het Sepangsche werd een stuk gedegen goud gevonden ter zwaarte van ongeveer 5¼ thail. Van Mampowa wordt berigt, dat de panembahan moeda Machmoet Aldamoedin 9 Mei jl. in den ouderdom van 54 jaren is overleden. De in verzet zijnde pangeran moeda van Singtang is te Saday (Singtang) overleden.

Krachtens de door de Regering in Dec. 1859 genomene en aan de gouvernem. commiss. voor de Zuid- en Ooster-Afdeeling van Borneo medegedeelde beslissing, dat het rijk Bandjermassin voortaan niet meer in leen ter beheering aan eenen inlandschen vorst zal worden afgestaan, heeft genoemde commissaris bij een besluit van 11 Junij jl., onder nadere goedkeuring van den gouv.-gener. het zelfbesturend rijk Bandjermassin verklaard te zijn vervallen en de landen, uitgemaakt hebbende het vervallen verklaarde rijk Bandjermasin, gehecht aan het reeds bestaande dadelijke gebied van het Nederl.-Indis. gouvernement in de Zuid- en Ooster-Afdeeling van Borneo. Terwijl gelijktijdig mede onder de nadere goedkeuring van den gouv.-gener. door dien commissaris beschikkingen werden genomen, houdende hoofdzakelijk vaststelling van het provisioneel reglement op de politieke en administratieve indeeling van, zoomede het binnenlandsche bestuur in de nieuwelings onder gouvernements dadelijk gezag gebragte landen. Indeeling van het gewest in drie afdeelingen als:

I. Amonthai, onder een adsistent-resident met een controleur 1ste kl. te Alai en een controleur 2de kl. te Amawang en verder inlandsch personeel.

II. Martapoera, onder een adsistent-resident, met een controleur 2de kl. te Penganon en een controleur 3de kl. te Margasari en verder inlandsch personeel. En

III. Kwien onder een controleur 3de kl. met verder inlandsch personeel; opheffing van de commissie van inlandsche hoofden, aan welke het bestuur van het rijk van Bandjermasin na de abdicatie van den Sultan Tandjid Iltah was opgedragen; handhaving van het belastingstelsel, zoodanig als dat tot op het oogenblik der vervallen verklaring van het rijk Bandjermasin heeft gewerkt; voorloopige regeling van heerendiensten, tot welke de opgezetenen gehouden zijn; bepaling, dat op de hoofdplaatsen der afdeelingen Amonthai en Martapoera landraden zullen gevestigd zijn, enz. Al deze regelingen zijn bij proclamatie den volke bekend gemaakt.

— *Aan het overzigt der krijgs-bedrijven op Borneo*, ontleenen wij ten vervolge op dat medegedeelde in ons N°. van Dingsdag 7 Aug. jl. het volgende: Op het berigt van den militairen commandant van Balch, dat de bevolking der bevriende kampong Rantou Damar een brief had ontvangen van den vroeger verdrevenen Goena Widjaija, die zich met eenige volgelingen op ongeveer een halve dagmarsch van daar bevond, waarin zij werd aangemaand om met hem gemeene zaak te maken, daar anders hare kampong geplunderd en verwoest zou worden, vertrok de kapitein Benschop op 10 Mei van Pengaron naar Balch, met 37 bajonetten en den officier van gezondh. Le Rutte. Ten 5 ure des namiddags werd Balch bereikt. Den volgenden dag liet de kapitein Benschop berigten inwinnen, waar de vijand zich werkelijk ophield, doch kon geene zekerheid bekomen, of hij zich te Rantou Bekoela bevond, dan wel te Soengei Lantjar. Op 12 Mei rukte hij van Belch uit met 73 bajonetten, den 1sten luit. Bakker en den officier van gez. Le Rutte. Na de kampong Melirie, alwaar de bevolking rustig in hare huizen was gebleven, gepasseerd te zijn, werd die van Lohsinkawang bereikt, die nog steeds verlaten was, sedert de opstandelingen die in brand hadden gestoken. De bevolking hield zich op nabij hare ladangs, waar het gewas reeds bijna oogstbaar was. Met de grootste omzigtigheid werd de marsch vervolgd, en men was des avonds reeds tot nabij Soengei Lantjar genaderd, waar men het bivouak opslag; de derwaarts gezondene patrouille kwam terug met het berigt, dat de kampong geheel verlaten was. Deze kampong, bestaande uit een 10tal huizen werd in brand gestoken. Na nog eene verkenning in den omtrek gemaakt te hebben, werd naar Rantou Bekoela terug gemarcheerd, welke kampong eveneens in de asch gelegd werd. Te Loksinkawang werd dien dag gebivouakeerd. De hoofden der kampongs Lingajong, Ratou Damar en Melirie kwamen zich bij den kapitein te Balch aanmelden, en kregen van hem last om zich meer in de nabijheid der versterking te vestigen, hetgeen zij beloofden te zullen doen, zoodra de padi, die bijna de volle rijpheid had bereikt, zou zijn geoogst. Den 20sten Mei was het hoofd van de kampong Soengei Batoe in onderwerping gekomen. Den 22sten is de kapitein Benschop, met eene bedekking van 25 bajonetten, naar Kwala Mangkau vertrokken, om den pembakal Taib van Riam-Besar eene plaats aan te wijzen tot opbouwing eener kampon. Den 12den Mei werden er weder 2 patrouilles, ieder van 30 bajonetten onder de officieren Serquet en Ruessy, langs de beide oevers, over Soengei Oelin naar Simpoer uitgezonden, met last om te Wasa Wasa hadji Doeraman, Lebé Mohamad Abas en Ansen, die aldaar verblijf hielden, en van hunne vijandige gezindheid reeds menig blijk hadden gegeven, op te ligten. Te Soengei Paring vereenigden zich deze patrouilles. Te Wasa-Wasa vond men de drie genoemde personen niet. Zij hadden kortelings de vlugt genomen, en hunne huizen verwoest en verbrand. In al de overige kampongs, die men passeerde, was de bevolking reeds teruggekeerd en gaf blijken van hare goede gezindheid. Dienzelfden dag kwam het hoofd der kampong, zich namens de bevolking, onderwerpen. Den 11den Mei werden er drie patrouilles uitgezonden, de eene sterk 22 bajonetten onder den officier Coenen, naar Soengei-Koepang; de andere sterk 20 bajonetten, onder den officier de Ruessy, naar Pesangan, Petigan en Hankakey; en de derde sterk 11 bajonetten, onder den officier de Vries, naar Printyan. Met uitzondering van Soengei Koepang, dat verlaten was, doch waarvan de bevolking op aansporing spoedig terugkeerde, was het rustig in hare kampong gebleven, en gaf de duidelijkste bewijzen van welgezindheid. Den 14den Mei ontving de militaire commandant te Amawang het berigt, dat Taboenau weder te Bakaroeng en Obaek en hadji Matamin te Tabchi zich ophielden, en de bevolking de nabij gelegene kampons zeer verontrusten. Hij zond dien ten gevolge des nachts ten 1½ ure twee patrouilles uit, ieder van 50 bajonetten, onder de 1ste luitenants Munters en Boers, met last, om gezamenlijk naar de Koedoeng-rivier zich te begeven, die over te steken en daarna op te rukken, de 1ste luit. Boers met zijne patrouille regts af naar Tebchi en den 1sten luit. Munters links af naar Bakaroeng. Na de rivier overgestoken te zijn, gingen de patrouilles van elkander; de voorhoede, die juist een hoek omsloeg, zagen vlak voor zich uit een huis, waarvan de deur met geweld werd opengeworpen en waaruit 5 met klewangs en lanzen gewapende personen te voorschijn kwamen. Alvorens de voorhoede den tijd had op hen te vuren, waren drie hunner gevlugt, de twee overigen bleven het huis verdedigen, en een hunner wierp zijn lans naar een Europeschen flankeur, dien hij echter niet trof, waarop onmiddelijk op hem werd gevuurd. De eene stortte dood op den grond neder, doch de andere, ofschoon gewond, bleef staan, en wierp zijn klewang naar den 1sten luit. Boers, zonder deze echter te raken, waarop ook hij werd gedood. Na den omtrek doorzocht en niets gevonden te hebben, werd nog een half uur rust genomen en daarna de terugtogt naar Amawang aangenomen. De patrouille onder den 1sten luitenant Munters stootte, na een ¼ uur gemarcheerd te hebben, op een huis, waaruit 6 à 8 gewapende personen te voorschijn kwamen en onmiddelijk de vlugt namen, waarvan echter één gevangen genomen werd. Vijftig pas verder ontmoette men weder een huis, waaruit de bewoners door eene achterdeur de vlugt namen. Een hunner werd echter achterhaald, en na eene hardnekkige verdediging gedood. Verder naar Bakaroeng marcherende, werden van de overzijde der rivier op de patrouille een paar schoten gelost, en een dergenen die zich daaraan had schuldig gemaakt werd door de patrouille neergeschoten. Te Bakaroeng zag men aan de overzijde der rivier een huis, dat door den gids als dat van Tamboenau werd opgegeven, waaruit een 50-tal gewapende personen de vlugt nam. Het ter hunner vervolging uitgezonden detachement had het geluk een hunner te dooden. Na eenige oogenblikken rust genomen te hebben, werd de terugtogt naar Amawang aangenomen. Op 15 Mei werd te Amawang het berigt ontvangen van de pembakals van Taäl en Batang-Koeloer, dat pangerang Hidaijat zich te Tamboeng bevond, en, behalve demang Lehman, nog bij zich had pangeran Amin Oellah, pangeran Atiakbar en pembakal Noto. Op 17 Mei de tijding ontvangende, dat de kampong Doerian-Praboeng den vorigen dag door demang Lehman was overrompeld, die daarna met Anta Loedin en pembakal Noto naar Bakaroeng was opgerukt, terwijl Alibassa Doerian Raboeng bezet bleef houden, werd des nachts ten 1½ ure de 1ste luit. van Emden uitgezonden met 90 bajonetten en de 2de luit. de Brauw, langs den Kendangan en Djamboe-rivier, ten einde den vijand te Doenan Raboeng te overvallen en daarna naar Tebchi en Bakaroeng op te rukken. Door den grooten afstand en den modderigen weg kwamen de colonnes eerst tegen 6½ ure des ochtends aan het punt nabij Doerian Raboeng, alwaar de rivier moest worden overgestoken, zoodat eene overrompeling niet meer mogelijk was, daar de vijand de nadering der colonne had opgemerkt en zich ten getale van 50 man, waarvan het grootste gedeelte met geweren was gewapend, aan den overkant had geposteerd en onmiddellijk zijn vuur op de colonne opende. Op deze hoogte bevindt zich een klein zwaar bewassen eiland in de rivier, waardoor zij in twee armen wordt gesplitst. De voorhoede, sterk 25 bajonetten, onder aanvoering van den 1sten luit. van Emden, trok, terwijl de 2de luit. de Brauw met de hoofdmagt achter bleef, om den overtogt te dekken, den eersten arm over, onder bedekking van het op dat eiland zich bevindende houtgewas; toen ook de tweede arm werd overgetrokken, werd een hevig vuur op de voorhoede gelost, die echter met den looppas de overtrekking bewerkstelligde en den vijand op de vlugt joeg. Bakaroeng-Djawa, alwaar demang Lehman zijne voorraadschuren had, die twee in getal en met padi gevuld waren, werd in den brand gestoken. De marsch werd daarop langs den regteroever der Soengei Koedoeng vervolgd, steeds door den vijand met lilla- en geweervuur verontrust wordende. Nabij Tebchi komende werd geen vijand meer bespeurd, zoodat de overtogt over de rivieren zonder stoornis plaats kon hebben. Daar het reeds te laat was geworden, om nog naar Bakaroeng op te rukken, werd tot den terugtogt naar Amawang besloten. Op een half uur afstand van Tebchi werden weder eenige schoten op de kolonne gelost, doch een in den looppas op den vijand gezondene patrouille dreef hen spoedig op de vlugt. Van daar naar Amawang werd de marsch vervolgens rustig voortgezet. Op 27 Mei werd de 1ste luit. Boers met 50 bajonetten uitgezonden, om langs Kendangan, Soengei Koedoeng en Bakaroeng naar Batoeng te trekken, ten einde te zien, of van daar een weg naar Hankinang uitloopt. Te Bakaroeng komende, zag men 2 gewapende personen op den weg staan, die op het geroep om nader te komen, een luid geschreeuw aanhieven, waarop een 50-tal muitelingen, aangevoerd door 2 hadjies, uit het huis dat zich aan den weg bevond, te voorschijn kwam en onmiddellijk op de vlugt sloeg. Dadelijk werd er vuur gegeven en met den looppas jagt op hen gemaakt. Bij het doorzoeken van het huis, waaruit de muitelingen te voorschijn waren gekomen, werden slechts eenige randjoes en een paar kokers met blaaspijltjes gevonden. Van Soengei Batoeng werd over Tanerang en Gomba de terugtogt aangenomen en kwam men ten 5 ure des namiddags te Amawang aan. Ten einde door eene gecombineerde beweging de zich te Tamboeng-Toelan bevindende opstandelingen te overvallen en uit elkander te jagen, was intusschen aan den kapt. van Oijen te Martapoera de last gegeven, om zich van daar den 26sten Mei met 60 bajonetten en een mortier, benevens den 1sten luit. Schwartz en den offic. van gezondh. Hoogeveen, naar Moengoe-Taijoe te begeven, en den volgenden dag met nog 50 man van de bezetting aldaar en den 1sten luit. Cavaljé verder naar Moenga Manaris, 3½ dagmarsch van daar gelegen, op te rukken, ten einde vervolgens met den militairen commandant te Amawang in overleg te treden, om uit die twee plaatsen oostwaarts tegen den vijand te ageren. Het den 27sten Mei ontvangen berigt van den offic. van gezondheid te Amawang, dat de militaire commandant aldaar, kapt. Riesz, ernstig ongesteld was geworden, deed echter den majoor chef der expeditie, besluiten zich derwaarts te begeven, ten einde den stand van zaken op te nemen en van daar de operatie tegen den vijand zelf te dirigeren. Den 29sten Mei des ochtends scheepte ZHEdG. zich in aan boord van Zr. Ms. stoomschip Admiraal van Kinsbergen, vergezeld van kapt. Koch, de 1ste luits. Munters en Verstege, benevens 30 bajonetten, ten einde naar Balimouw te stoomen en van daar zich over Kloempang naar Amawang te bewegen. Den 31sten Mei kwam de majoor aldaar aan en gelastte den kapt. van Oijen, die inmiddels te Moengei Manares was aangekomen, om met eene bedekking te Amawang te komen, ten einde over de te maken beweging eenige aanwijzingen te ontvangen. Er werd toen bepaald, dat 4 colonnes op den 2den Junij zouden oprukken: Een van uit Amawang onder kapitein van Oijen, bestaande uit 85 bajonetten, den 1sten luit. Verstege en den 2den luit. de Brauw en een uit Moengoe Manaris, onder den 1sten luit. Schwartz, bestaande uit 1 mortier met bediening, 80 bajonetten en den 1sten luit. Cavaljé. Beide colonnes naar Doerian Raboeng, een van uit Amawang, onder den 1sten luit. Munters, bestaande uit 75 bajonetten, en een uit Pantei Amawang, onder den kapt. Bode, bestaande uit 50 bajonetten. Beide colonnes naar Hankinang en Bambang, alwaar zich, volgens geruchten, eenige opstandelingen hadden vereenigd. De beide eerste colonnes ontmoetten elkander te Doerian Raboeng en verdreven den vijand, die in eene bedekte positie aldaar stand had gehouden, waarbij zij een gesneuvelde en drie ligt gekwetsten kregen. Van daar verdeelden zich weder den volgenden dag de vereenigde colonnes, ten einde langs verschillende rigtingen, de 1ste luit. Verstege met den 2den luit. de Brauw, 70 bajonetten en 1 mortier, Tamboeng Toelan, in het front, en de kapt. v. Oijen met de 1ste luits Schwartz en Cavaljé en 95 bajonetten, die plaats in den rug aan te vallen. Deze beweging gelukte volkomen, doch de vijand had, van twee kanten bedreigd, geen stand durven houden, maar was spoorloos in het zwaar begroeide gebergte verdwenen, van tijd tot tijd echter eenige schoten op de colonnes doende. De marsch was zeer afmattend door het bergachtige met diepe ravijnen doorsneden terrein. De kapt. van Oijen had 5 uren lang door eene rivier stroomopwaarts moeten marcheren, alwaar de manschappen tot aan de heupen in het water liepen. Den 5den Junij des avonds kwamen de beide colonnes te Amawang terug. Deze operatie heeft de overtuiging bevestigd, dat de opstand in het landschap Amandit weinig steun meer vindt, en dat de zich aldaar ophoudende kwaadwilligen met den naam van roovers bestempeld kunnen worden, die in kleine benden omzwerven, om de bevolking te plunderen, ten einde in hun onderhoud te voorzien. Den 19den Mei scheepte zich de majoor Koch in aan boord van den gouvernements-stoomer Boni, die den vorigen dag was gearriveerd, met de kapts. Eichelberg en Graas, den 1sten luit. Verstege, de 2de luits. Hojel en van der Wijck en 110 bajonetten, benevens een 3ponder, op sleeptouw medenemende de gewapende barkas, ten einde naar Tabalong op te stoomen. Op de hoogte van Soengei Boeloe werden eenige schoten op het stoomschip gelost, waarop kapt. Graas met 35 bajonetten op den regter- en den 2den luit. Hojel met 25 bajonetten op den linkeroever werden gedebarkeerd. Den vorigen dag waren ook hier de troepen van Kiai Adipati slaags geraakt, die de kampong gedeeltelijk in de brand hadden gestoken. Het overige gedeelte der kampong werd nu in de asch gelegd. Op een uur afstands van Pamerangan werd geankerd, en hielden de beide colonnes het bivouak op de beide oevers. Aangezien de rivier door den lagen waterstand verder te ondiep was voor het stoomschip, werden den volgenden morgen de troepen op den linkeroever gedebarkeerd, terwijl op den anderen oever de hulptroepen van den Kiai Adipati onder aanvoering zijner beide zoons Djaija Negara en Kiai Warga bleven. Ook de luit. ter zee 2de kl. Jeekel, debarkeerde met zijne landing-divisie, ten einde den togt verder naar Tjebalong mede te maken, daar de gewapende barkas, door de bijzonder steile oevers der rivier, van geen nut meer kon wezen. De Boni werd daarop naar Amonthaij teruggezonden. Eenige praauwen, waarin zich de vivres bevonden, en die voor het oversteken der rivier gebruikt moesten worden, werden onder eene goede bedekking langs de rivier opgevoerd. Bij het naderen van de kampong Pameragan vielen er eenige schoten op de voorhoede, doch de vijand trok spoedig terug. Deze kampong werd doorzocht en daarna verbrand. Ruim een uur voorbij deze kampong werd de voorhoede bij het doorzoeken van eenige aldaar staande huizen, door een 40-tal met lansen en geweren gewapende muitelingen aangevallen, die echter spoedig door eenige schoten verjaagd werden naar een sawa-veld, waar een kartetsschot hen nog na werd gezonden. Ten 10 ure ongeveer moest men de rivierkant verlaten en meer landwaarts marcheren, alwaar het terrein zeer moeijelijk was, daar men door het bosch dat men moest doortrekken, een pad moest kappen. Ten 7½ ure des avonds kwam men aan een alang-alangveld, alwaar het bivouak gehouden werd. Den 21sten Mei des morgens vroeg werd de marsch voortgezet en kwam met reeds ten 7 ure aan de kampong Kaper, die geheel verlaten was gevonden. Verder marcherende, kwam men weder uit aan den rivierkant, doch de gids verklaarde den weg niet verder te weten. Eenige schoten werden er toen gelost, om de Maleische hulptroepen te waarschuwen, doch te vergeefs werd op hen gewacht. Drie kettinggangers verklaarden zich daarop bereid de rivier over te zwemmen, om berigten in te winnen en de achtergebleven praauwen op te zoeken. Door den fellen stroom slaagde er slechts een in den overkant te bereiken, en kwam weldra met de praauwen terug. Ook de hulptroepen kwamen daarop spoedig opzetten. Een andere gids werd toen bekomen, en na nog ongeveer een uur gemarcheerd te hebben, moest men de rivier overtrekken, daar het pad verder ophield. Ten 9 ure kwam men aan de kampong Mandan, waar men de rivier weder moest oversteken, en bereikte men te 2½ uur des namiddags Wajau. De praauwen waren eenigzins achtergebleven, en hadden van tijd tot tijd een hevig lilla- en geweervuur van den vijand door te staan. Een officiers-bediende en 3 Maleijers waren gewond, en een Maleijer was gedood. Te Waijau werd na de komst der praauwen gebivouakeerd. Na deze kampong in de asch te hebben gelegd, werd den volgenden ochtend de marsch verder voortgezet. Tegen 9 ure werd de grenscheiding van het landschap Tabalong bereikt. Op een ¼ uur van Tabalong

long vernam men een hevig geweervuur in de rigting der praauwen, en vielen er ook eenige schoten op de voorhoede, die Tabalong bereikt had. De kapitein Graas werd daarop in de rigting der praauwen afgezonden, terwijl de majoor Koch zich naar de voorhoede begaf. Middelerwijl kwamen de praauwen opzetten; de sergeant der artillerie, die op de praauwen met het geschut was achtergebleven, was onmiddellijk na het vuren gedebarkeerd, doch bekwam spoedig drie zware randjoewonden, zoodat hij het commando aan den korporaal moest overgeven, die den vijand op de vlugt joeg en de praauwen daarop naar de hoefdtroep bragt. Het vuur aan den linkeroever der rivier bleef steeds aanhouden, in weerwil een goed tirailleurvuur daarop was geopend. Drie granaten werden daarop in de rigting van den vijand geworpen, waarvan er 2 zeer juist sprongen, zoodat hij spoedig terug deinsde. Nabij Tabalong komende, werd zoowel uit de huizen, als van den tegenovergestelden oever der rivier weder op de kolonne gevuurd. De voorhoede, onder kapitein Graas, en de hulptroepen werden daarop in sampans naar den overkant gezonden. Het vuur hield onmiddellijk op, toen zij aan den overkant waren gekomen. Een met bloed bevlekt geweer en een mandauw, benevens vele bloedsporen werden aldaar gevonden. De kampong Tabalong werd geheel in de asch gelegd. Tegen 3½ uur werd alles weder ingescheept, en zakte men de rivier af. De hulptroepen bleven echter achter, om eerst den volgenden dag den terugtogt aan te nemen. Te 9½ ure des avonds bereikte men eene zandplaat in de rivier, en, daar men in de duisternis door de menigvuldige boomstammen en andere hindernissen niet verder durfde varen, werd aldaar gebivouakkeerd. Gedurende den togt waren enkele schoten op de achterhoede gelost, die geen nadeel toebragten. De hulptroepen hebben bij dezen togt vele diensten bewezen, en vooral hunne aanvoerders, de beide zonen van den Kiai Adipati, hebben zich zeer moedig getoond. De hulptroepen hebben 2 dooden en 7 gekwetsten bekomen. Door dezen togt heeft men het bewijs gekregen van hetgeen trouwens reeds door den Kiai Adipati was medegedeeld, dat de muitelingen zich slechts bij kleine benden, onder geene bepaalde hoofden, vereenigen, en hier en daar rondzwerven om de kampongs te plunderen, en de vreedzame bevolking van hare have en goed te berooven.

— Van Borneo's westkust schrijft men aan den *Java Bode*, dat het in het Sintangsche (boven Kapocas) nog altoos onveilig blijft, voornamelijk langs de Melawi-rivier. Van de zijde van pangeran Anoem, hoofd der in verzet zijnde vorsten, worden evenmin als van den kant huns aanhangs, stappen ter toenadering gedaan. Wel komen sommigen om zout of andere goederen in te koopen, dat men hun toestaat, maar daartoe bepaalt zich ook alles. In het laatste jaar is de Malaän, voornamelijk het verder op gelegen gedeelte, niet van bestuurswege bezocht, vermits de Madura voor zoodanige reizen te groot is.

Van Serawak deelt men ons mede, dat het bestuur de overtuiging gekregen heeft van de medepligtigheid van een zekeren Serief, hoofd van kampong Mokka, gelegen op de grenzen van Broenai, aan de zamenzwering, waarvan hadji Dato het hoofd was, en tevens dat hij de lieden heeft opgestookt, door wie de beide Europeanen te Kanowit vermoord zijn. De Heer Johnson heeft om voornoemde reden het hoofd van Mokka naar Serawak ontboden met het doel hem aldaar vervolgens in arrest te nemen. Doch toen dit hoofd te Serawak aankwam, bespeurde de Heer Johnson, dat gene meer aanhang had, dan hij vermoedde, en om die reden stelde hij zijn voornemen uit, en volgde hem bij zijn terugkeer tot aan Nangka Linga, alwaar hij hem nogmaals bij zich nu aan boord van zijn vaartuig ontbood. Toen het kamponghoofd dit weigerde, tastten de praauwen van den Heer Johnson zijn schoener aan, ten gevolge waarvan eerstgenoemde in een kleine sampang de vlugt nam, zonder dat het den Heer Johnson gelukte hem te achterhalen. Thans heeft echter het kamponghoofd het voornemen om met behulp van pangeran Tomonggon van Bloenia Serawak aan te vallen en het Europesche bestuur van daar te verdrijven. Hij heeft zich te Mokka versterkt, om tegen een mogelijken coup de main van den Heer Johnson beveiligd te zijn. Te Serawak wacht men hulp van Singapore, om Mokka aan te tasten. Het zou niet kwaad zijn, als Broenai eene kleine kastijding ontving, omdat de vorst, en voornamelijk diens raadsman en rijksbestierder, niet alleen de onlusten in het Serawaksche ondersteunt, maar ook door zijne handlangers in onze gewesten, bv. te Sanggandang, kwaad bloed zet.

— De jonge vorst van Boeleleng (Bali), die den wensch had te kennen gegeven de hoofdplaats Soerabaya te bezoeken, is in het laatst van Mei aan boord van Zr. Ms. stoomschip Merapi derwaarts vertrokken. De adsistent-resident, gecommitteerde voor de zaken van Bali en Lombok, die bij gelegenheid van het vertrek van dien vorst twee dagen te Tamboekoes en Bandjar vertoefde, bevond, dat daar geene zaken van bijzonder-belang waren voorgevallen. De koffij-productie neemt in het Boelelengsche steeds toe en wordt gedurende het loopende jaar op 5000 picols begroot.

— Berigten van Celebes over de maand April melden, dat de cholera door het geheele gouvernement heerschte en voornamelijk in de afdeeling Makassar, waar van 360 aangetaste personen 140 overleden. In de afdeelingen Makasser en Noorder Districten was de padi-aanplant afgeloopen en stond het jonge gewas bijzonder goed. Zr. Ms. schoenerbrik Lansier, uitgezonden ter opsporing van de zeeroovers, die zich in de maand Maart langs de kust vertoonden, strekte haren kruistogt tot Mandhar uit, doch keerde te Makasser terug zonder de roovers ontdekt te hebben. Zr. Ms. stoomschip Phoenix was niet gelukkiger op zijnen togt naar het eiland Tanah-keke, waar de roovers den 10den April eenige menschen geroofd en gedood hadden, en naar den Saleijer archipel, waar zij zich een paar dagen na het vertrek van den Phoenix weder met zeven praauwen vertoonden. Handel en vertier waren ter hoofdplaats levendig, niettegenstaande de poeasa enkele stille dagen veroorzaakte. In de gouvernements-landen is gedurende de maand April weinig van belang voorgevallen. De hoofden van het voorheen onder Tello behoorende district Malolo verschenen te Makasser, om een blijk van hunne onderdanigheid te geven. In de Noorder Districten zijn krachtige maatregelen genomen ter opsporing van eene bende roovers en moordenaren, welke dit landschap reeds een geruimen tijd onveilig maakt. De gewezen en voortvlugtige regent van Polongbanking heeft zich aan den gezaghebber der Zuider-Districten onderworpen. De adsistent-resident Bakkers hield zich bezig met een onderzoek naar de gesteldheid der nieuwe afdeeling Sandjai.

— Van Matapoera wordt ons dd. 29 Mei gemeld, dat men het aldaar, zeer druk heeft met het ten uitvoer brengen van het doodvonnis aan 54 opstandelingen, die allen opgehangen moeten worden.

— Van Malang wordt berigt: Gepasseerden Zaturdag en Zondag viel in het district Gondang Legie, des namiddags een zware aschregen, welke van den kant des bergs Semiroe kwam. Als eene merkwaardigheid dient, dat deze soort asch meer op eene soort zwart zand geleek. Op eene oppervlakte van 4 vierkante voeten viel eene zwaarte van een half kattie. Aan de te veld staande tabak zal dit, zoo er spoedig geen regen op volgt, eene belangrijke schade toebrengen.

— De berigten uit Japan luiden wat gunstiger, de geruchten die hier geloopen hadden omtrent een algemeenen moord der te Kanagawa gevestigde Europeanen zijn geheel ongegrond bevonden.

Door den gouverneur-generaal van Nederlandsch Indie zijn de volgende beschikkingen genomen:

Civiel Departement.

Benoemd: Tot adsist.-resid. der Limapoeloe Kotta's R. Zellner; tot adsist.-resid. van Mandheling en Ankola Mr. W. A. Hennij; tot adsist.-resid. van Agam S. Locker de Bruyne; tot secret. van de resid. Tapanolie A. J. C. Coets van Baggen; tot comm.-adm. bij het entrepôt te Batavia J. A. A. Hemler; tot comm.-ontv. der ink. en uitg. regten, tevens havenm. te Muntok, H. van Rijgersma; tot comm.-boekh. bij de pakhuis adm te Samarang J. H. Donkel; tot opziener 1ste kl. bij de cultures in het gouvernement van Sumatra's Westkust D. T. Maidman.

Bevorderd: bij de burgerl. openb. werken, tot ingen. der derde kl., G. Th. Walter, met bepaling, dat hij te Serang gevestigd en belast blijft met de functien van eerstaanwezend ingen. in de resid. Bantam; bij het binnenl. best. ter Sumatra's Westkust. tot controls. 1ste kl. H. A. Mess, A. F. In 't Veld en P. de Bruin, tot controls. 2de kl. J. Cramer, S. Stibbe Lzn. en Th. A. L. Kroesen.

Erkend en toegelaten, krachtens magtiging des Konings, de Heer M. Hijmans Ez., als consul van Baden te Samarang.

Ontslagen op hun verzoek, eervol: J. F. Meyer, loods 2e kl. te Soerabaya; Swenik Sopakoua, adjunct notenkalker; J. H. van Lennep, ambtenaar 1e. kl.; wegens ziekte, H. Oudhoff, Jr., comm. boekh.; J. A. Anthony, zout-verkooppakhuismeester te Ngawie.

Overgeplaatst bij de burgerlijke openbare werken: G. A. Pet, aspir.-ingen. van Tagal naar Bagelen; J. P. van Mansvelt, aspirant-ingen., van Soerabay, naar Tagal.

Verleend: een tweejarig verlof naar Nederland, wegens ziekte, aan den adsistent der 1ste kl. bij het boschwezen J. N. Mollier.

Militair Departement.

Benoemd: tot eersten commies bij het groot mil. hospitaal te Weltevreden, A. van Hoëvell; tot tweeden comm. en magazijnmeester bij hetzelfde hospitaal, J. B. Angenent; tot adjoint bij den generalen staf, de kapt. P. A. A. Collard, met bepaling, dat hij als zoodanig bij zijn wapen zal worden gevoerd à la suite.

Bevorderd: tot directeur van het groot mil. hospitaal te Padang, J. H. de Vogel, tot offic. van gez. 2de kl. P. W. A. Beijen.

Ontslagen: Op hun verzoek, eervol, de 1ste luit. der inf. M. N. Niesen en de 2de luit. G. M. H. Muller; de 2de teekenaar bij de genie, C. W. F. Grust en de 1ste commies bij het groot hospitaal te Samarang, F. L. Ledeboer.

Overgeplaatst: op zijn verzoek als tweede luit.-kwartierm. bij de mil. adm. de luit. der inf. A. van Waardenburg.

bij Goedgekeurd: Dat de offic. van gez. 3de kl. C. O. van Oordt is overgeplaatst a de infirmerie te Balang Nipa (Celebes en Onderhoorigheden).

Verleend een tweejarig verlof naar Nederland, wegens ziekte: den luit.-kol. der inf. E. Rappard.

Marine Departement.

Benoemd: Tot eersten machinist voor de dienst der gouvernements schoeners en kruisbooten, J. van Boxel.

Ontheven: Eervol, van de tijdelijke opdragt der waarneming van de betrekking van administrateur bij het marine-etablissement op het eiland Onrust, H. Forbes de Timmerman.

(VERVOLG DER BERIGTEN ZIE BLADZ. 5.)

Wij ontleenen aan Belgische Dagbladen, dat de methodologische Schrijfmethode van GEBROEDERS CALLEWAERT, van Brussel aldaar voor de Scholen des Rijks is aangenomen en sedert Twee Jaren in alle Onderwijzers-Vereenigingen van hooger hand wordt verklaard. Het is dezelfde, die op de Tentoonstelling van Onderwijs alhier door vele bezoekers wordt onderzocht en bewonderd.

ADVERTENTIEN.

Getrouwd: ANDRIES COENRAAD RUST, van Amsterdam, EN CLEMENTINE GERBER, van Halbach (Koningrijk Pruisen).
NEW-YORK, 29 Mei 1860.
(13898)

Heden beviel door Gods goedheid van een welgeschapen *ZOON*, R. LOB, geliefde Echtgenoot van J. DE ROOY.
13 Augustus 1860. (13925)

Heden beviel van twee *doode DOCHTERS*, mijne hartelijk geliefde Echtgenoote A. M. C. GLASBERGEN.
BEVERWIJK, 10 Augustus 1860. L. W. HEIL.
Eenige Kennisgeving. (13922)

Heden overleed onze waarde Broeder, de Heer HERMANN MARTIN VOSS, in den ouderdom van 49 Jaren, na voorzien te zijn van de genademiddelen der H. Kerk.
B. JOSEPH VOSS, uit aller naam.
AMSTERDAM, 10 Augustus 1860. (13926)

Heden overleed tot bittere droefheid van mij, mijne Kinderen en Behuwdkinderen, na een allersmartelijkst lijden en na voorzien te zijn van de Genademiddelen onzer H. Kerk, in den ouderdom van 66 Jaren en 5 Maanden, mijn hartelijk geliefde Echtgenoot de Heer S. HAARMANS, in leven Logementhouder alhier.
ALKMAAR, 12 Augustus 1860. B. DEKKERS, WED. J. HAARMANS.
(13919)

Heden overleed in den ouderdom van 42 jaren, na een langdurig lijden, mijne geliefde Echtgenoote MARIA ADRIANA JUDITH KIKKERT, geboren CONINCK WESTENBERG, diep betreurd door mij, mijne Kinderen en verdere Betrekkingen. J. L. KIKKERT.
TEXEL, 11 Augustus 1860. (13914)

Tot diepe droefheid van mij, mijne Kinderen en Behuwd Kinderen, overleed heden plotseling, in den ouderdom van ruim 69 jaren, mijn geliefde Echtgenoot, de Hoog Edel Gestrenge Heer ETIENNE DE KRUYFF, Oud Hoofd-Ingenieur van den Waterstaat, Ridder der orde van den Nederlandschen Leeuw. DOUAIRIÈRE M. J. v. H. DE KRUYFF, GEB. VAN ROSENTHAL.
BRUMMEN, 29 Julij 1860.
Eenige en Algemeene Kennisgeving.
Wegens buitenlandsche Familiebetrekkingen eerst heden geplaatst. (13904)

Heden overleed alhier, in den ouderdom van 87 Jaren en 4 Maanden, onze geliefde Moeder en Behuwd-Moeder DIRKJE VAN LUTTERVELD, Wed. den Heer P. GREUP, in leven Oud-Postdirectrice alhier, diep betreurd door hare Kinderen en Kleinkinderen. Slechts weinige weken mogt zij haar Broeder en Zuster overleven, die beiden in 81 en 84 jarigen leeftijd zijn ontslapen. J. W. GREUP.
SCHOONHOVEN, 10 Augustus 1860. *Uit aller Naam.*
Algemeene Kennisgeving. (13903)

Voor de vele bewijzen van deelneming, mij betoond bij het overlijden van mijn geliefden Echtgenoot, betuig ik bij deze mijn hartelijken dank.
AMSTERDAM, 14 Augustus 1860. WED. G. J. GRAICHEN, J. LULOFS. (13938)

WILLIGE VERKOOPING door H. G. GEERS Gz., Ondernemer van Verkoopingen en Makelaar, op Vrijdag den 17den Augustus 1860, des morgens ten Elf ure, op de Noordermarkt, van eene **AANZIENLIJKE PARTIJ AFBRAAK**, bestaande in BESTE EIKEN en GREENEN PLATEN in onderscheidene lengten en dikten, BALKEN en zoo goed als Nieuwe VLOER- en SCHOTDEELEN, SCHOTWERK, Lambriseringen, Porte-Brisées, Kozijnen met Schuif- en Draairamen, met Deuren en Luiken, Trappen enz., benevens eene Partij Nieuwe Greenen Vuren en Dennen Deelen, Schrooten en Latten, al hetheen daags voor den Verkoopdag ter bezigtiging zal zijn. (13937)

VERKOOPING TE ZANDVOORT
op Donderdag 16 Augustus 1860, des Middags ten 12 Ure:

Van eene groote partij **SCHEEPS-BOUWMATERIALEN** en **BENOODIGDHEDEN**, bestaande in Masten, Boegspriet, Roer, Pomp, Ankers, zware en ligte Kettingen, Laadwielen, Blokken, Davits, Knieën, Banden en verder zwaar en ligt IJzerwerk, rood en geel koperen Bouten en Nagels, staand en loopend Want, Kabels en divers Touwwerk, en eenig Eiken en Greenen Werkhout, afkomstig van aldaar gestrande Schepen; alles daags vóór en op den Verkoopdag te zien. Informatien te bekomen bij den Heer HENDRIK KONING, te Zandvoort. (13820)

DE ONDERGETEEKENDEN, Commissarissen voor de uitvoering van den Wedstrijd der Koninklijke Nederlandsche Zeil- en Roeivereeniging op Zaturdag 11 Aug. ll., en als zoodanig bij de WINBOEI toezigt houdende, verklaren, dat de TJOTTER *Georgina*, van den Heer G. VAN DER MAADEN, niet *vóór* maar **NA** die van den Heer H. C. FEYNT is aangekomen.
AMSTERDAM, 13 Augustus 1860. (13947)
J. A. DE HAAS.
S. STAPERT.
C. J. DOEKZEN.
J. O. WIJNMALEN Cz.

In het WERKHUIS te AMSTERDAM wordt een **ONDERWIJZER** verlangd, om te staan aan het hoofd der School in dat Gesticht. Het Salaris bedraagt *f* 500 's Jaars. De gegadigden worden verzocht zich aan te melden bij de Directie van het Werkhuis, alwaar tevens nadere informatien te bekomen zijn.
8 Augustus 1860. (13766)

In een MAGAZIJN van MODES, wordt ten spoedigste gevraagd eene **JUFVROUW**, als **EERSTE WERKSTER**, voor het vak van HOEDEN en MUTSEN. Inclinerenden adresseren zich Franco, onder Lett. G., bij den Boekhandelaar W. WILLEMS, Vijzelstraat bij de Heerengracht alhier. (13834)

AANBIEDING EENER MANUFACTUREN AFFAIRE.

Op een der beste en drukste standen te Amsterdam, wordt met Primo November 1860 TEN VERKOOP aangeboden: Eene **AFFAIRE IN MANUFACTUREN**, welke gedurende verscheiden jaren met het beste succes gedreven wordt. Alle voorradige GOEDEREN kunnen volgens taxatie worden overgenomen en aangaande den Huurtijd van het Perceel, kan men voor verscheidene jaren verzekerd zijn. Inclinerenden adresseren zich onder de Lett. A. B. C., Franco, bij den Boekhandelaar C. L. VAN LANGENHUYSEN, Singel, hoek Beulingstraat, te Amsterdam (13873)

DE EXQUISE ITALIAANSCHE
GARIBALDI LIKEUR
is UITSLUITEND en ALLÉÉN te bekomen in de KONINKLIJKE LIKEURFABRIEK van **GEBROEDERS STIBBE**, te KAMPEN, en bij derzelver alom bekende DEPOTHOUDERS. (12500)

AMSTERDAMSCHE ROEI- EN ZEIL-VEREENIGING
DE HOOP.
De **HARMONIE-MUZIEK** op den Amstel is **UITGESTELD** tot Vrijdag 17 Augustus 1860. Aanvang 7½ Ure. (13896)

LAATSTE
OPRUIMINGEN;
nog enkele **MANTILLES** in fiksche kwaliteit, benevens eenige **MANTELS** zullen voor elk tamelijk bod opgeruimd worden; geen enkel Stuk moet overblijven. **J. C. NOOTEBOOM DELGORGE,** Heerengracht bij de Heisteeg KK 118.
(13847)

EEN GROOT ASSORTIMENT
DAMES ROBES EN FRANSCHE FANTAISIE-STOFFEN,
WORDEN OPGERUIMD
IN HET MAGAZIJN VAN MANUFACTUREN,
Kalverstraat over den Heiligenweg, D 29, 30.
(13444) **WED. G. H. HAVERKOTTE.**

Door bijzondere omstandigheden wordt te 's GRAVENHAGE, op een der beste en vrolijkste Standen met 1 Januarij 1861, ter Overneming aangeboden eene gedurende vele Jaren en nog in vollen bloei zijnde **HUISSCHILDERS-** en **GLAZENMAKERS-AFFAIRE**, met de daarbij behoorende Gereedschappen. Zijnde het Huis, Tuin en annexe Werkplaatsen, tegen een matigen Prijs te Huur. Ook is de Eigenaar niet ongenegen, wanneer zulks verlangd wordt, zich eenigen tijd te associeren. Adres met franco Brieven Letter A. B., aan het Bureau van het 's Gravenhaagsche Dagblad. (13719)

L E T   W E L.
UIT DE HAND TE KOOP bij amotie op de Prinsengracht tusschen de Utrechtschestraat en Binnen-Amstel Buurt Z, 474: Eene mooije partij **BALKEN**, Vloer- en Schotdeelen, Porte Brisées, Deuren, Kozijnen en Ramen; eene mooije partij **DAKPANNEN** en **STEENEN**, enz., tot de Civielste Prijzen. (13859)

A P O T H E E K.
Een **APOTHEKERS-BEDIENDE** wenschte zich te LEIDEN geplaatst te zien in eene Apotheek, waar gelegenheid bestaat de Chemische Lessen en Studie waar te nemen; er zal minder op Salaris dan wel op goede Behandeling, Kost en Inwoning gelet worden. Adres franco onder Lr. D., bij den Boekh. G. D. BOM, te Amsterdam, H 117. (13825)

In eene drukke KRUIDENIERS-AFFAIRE te Utrecht verlangt men **TWEE WINKELDOCHTERS**, R. C., volkomen met het Vak bekend en van goede getuigschriften voorzien. Adres met Franco Brieven, Lett. Z., bij den Boekhandelaar A. VAN DORSTEN JR., te Utrecht (13826)

Voor JONGE HEEREN aan Huis is UIT DE HAND TE KOOP: Een Mahoniehouten **BILLARD**, met al deszelfs Toebehooren, voor een matigen Prijs, Lang 2 El 69 Duim, Breed 1.40; alsook een **SPEELKLOK**, in Mahoniehouten Kast. Te bevragen bij H. L. SLUIJTER, Martelaarsgracht 557, Amsterdam. Brieven Franco. (13823)

Door Sterfgeval wordt ter OVERNAME aangeboden eene wel beklante **KRUIDENIERS-AFFAIRE**, op eenen goeden stand gelegen, en sedert vele jaren aldaar uitgeoefend; het **HUIS** daarbij op aannemelijke voorwaarden TE HUUR. Inclinerenden gelieven zich met Franco Brieven te adresseeren aan het Bureau Handelsblad, onder Lett. J. C. (13862)

MEN VERLANGT TEGEN GOED LOON:
EEN KERVER
en een **SIGAREN-SORTEERDER**, beiden hun Werk goed verstaande. Belanghebbenden adresseren zich met Franco Brieven, onder Lr. K. K., bij den Boekhandelaar G. B. VAN GOOR, te Gouda. (13864

Bij G. B. VAN GOOR, te Gouda, ziet het licht:
W. A. RUST,
SCHETS DER TECHNOLOGIE,
of Wetenschappelijke Beschrijving, Opheldering en Onderzoek van all Technische Verrigtingen, die den grondslag der gezamenlijke Industrie uitmaken. Ten gebruike bij Technologische Lessen en tot zelf-onderrigt.
TWEEDE DRUK . . . *f* 3.60.
Dit Leerboek van den bekenden Berlijnschen Technoloog, waarvan eene eerste aanzienlijke oplage, binnen weinig tijds, was uitverkocht, onderscheidt zich door vorm en inhoud, zoowel als door beknoptheid en volledigheid gunstig van alle bestaanden. Bij elk Technisch bedrijf is de natuurlijke gesteldheid der bewerkt wordende stof, de wijze waarop zij gewonnen en gebruikt wordt, duidelijk opgegeven, terwijl men door de eenvoudige, schoone groepering der verschillende Technische verrigtingen, een gemakkelijk overzigt van het geheel verkrijgt. Een uitvoerig WOORD- en ZAAK-REGISTER aan het einde des Werks, brengt den gebruiker gewis veel gemak en voordeel aan. (13052)

ALGEMEENE
POSTWAGEN-ONDERNEMING
VAN GEND & LOOS.
De ADMINISTRATIE berigt, dat **MONSTERS** en verdere niet op den Uitvoer Belaste **GOEDEREN**, het gewigt van **10 KILO** niet overschrijdende, bestemd ter verzending met de Koninklijke Pruissische Post naar Duitschland, van af **15 DEZER** ook des Morgens met den Eersten Trein zullen verzonden worden, en alzoo tot 's Avonds te voren tot **10 URE** aan de Kantoren Amsterdam en Rotterdam worden aangenomen; in de bestaande expeditie naar Duitschland van alle Goederen, zonder onderscheid, met den trein van 6.15 's Avonds, die voor 5 ure 's Namiddags aan het Kantoor moeten bezorgd zijn, komt geene verandering. (13913)

AMSTERDAM—NIEUWE DIEP.
Dienst met de Stoombooten
STAD ALKMAAR & PRINS VAN ORANJE,
DAGELIJKS, UITGEZONDERD DES DINGSDAGS:

Van NIEUWE DIEP	ten 5	Ure.	Van AMSTERDAM	ten 12	Ure.
" ALKMAAR	" 8¾	"	" ZAANDAM	" 1	"
" WORMERVEER	" 10	"	" WORMERVEER	" 1¾	"
" ZAANDAM	" 11	"	" ALKMAAR	" 3¾	"

DES MAANDAGS:

Van AMSTERDAM	ten 4	Ure des Namiddags.
" ZAANDAM	" 4½	" " "
" WORMERVEER	" 5½	" " "
" ALKMAAR	" 7	" " "

(13895)

STOOMVAART-VEREENIGING *DE MAAS*.

Het **STOOMSCHIP** *CORNELIA* Kapt J. J. MUNTENDAM, vertrekt van **ROTTERDAM** 15 Augustus naar
GIBRALTAR, VENETIE EN TRIEST.
En zal ook Goederen voor **CORFU**, **ANCONA** en andere havens der **ADRIATISCHE ZEE** Laden.

Het **STOOMSCHIP** *ROTTERDAM*, Kapt. K. J. KLASEN, vertrekt van **ROTTERDAM** Zaturdag 1 September naar
MARSEILLE, GENUA, LIVORNO, NAPELS, MESSINA EN PALERMO.

Adres: Te Rotterdam, JOHs. OOMS Ez. & Co., BOUTMY & Co.; te Amsterdam, HAGENZIEKER & Co. (13893)

Die iets te vorderen heeft van, schuldig mogt zijn aan of Goederen, Gelden of Effecten onder zich in leen of bewaring mogt hebben, behoorende tot den Boedel en Nalatenschap van nu wijlen den Heer LEONARDUS CORNELIS RIJP, in leven Koopman te Amsterdam, den 23sten Julij 1860 te Bad Ems overleden, wordt verzocht daarvan vóór 1 September e. k. schriftelijke opgave in te zenden ten Kantore van den Not. STRENGMAN, te Amsterdam, N. Z. Voorburgwal over 's Konings Paleis, G 101. (13870)

ONBEHEERDE NALATENSCHAP.

Alle diegenen, welke iets te vorderen hebben van of iets verschuldigd zijn aan de Onbeheerde Nalatenschappen van J. H. KUHBAUCH, in leven Mr. Broodbakker, gewoond hebbende en overleden in de Moddermolensteeg alhier, en van zijne echtgenoote J. WEIMER, worden verzocht daarvan vóór 15 September e. k. opgave te doen bij den Curator Mr. P. R. FEITH, advocaat, Heerengracht bij de Bergstraat RR 304. (13884)

FAILLISSEMENT.

De Tweede bijeenkomst van Schuldeischers tot verificatie der schuldvorderingen in het faillissement van A. T. BURGERS, Logementhouder te Arnhem, zal plaats hebben op Donderdag den 30sten Augustus 1860, des Voormiddags ten 10 Ure in een der localen van het Paleis van Justitie te Arnhem. *De Curator in voornoemd Faillissement:*

ARNHEM, 10 Augustus 1860. (13863) H. BROUWER, MR. J. V. DE MEIJIER.

De Tweede Vergadering ter Verificatie van Schuldvorderingen, in het Faillissement van I. T. LEVIE, te Groningen, is bepaald op Woensdag 22 Augustus e. k, des Voormiddags ten 10 Ure, in de Gehoorzaal van de Arrondissements-Regtbank, te Groningen, waartoe bij deze alle bekende en onbekende Schuldeischers, die vroeger niet zijn verschenen, worden opgeroepen. Tevens zal alsdan worden beraadslaagd over een Accoord, door den Gefailleerde aan zijne gezamenlijke Crediteuren aan te bieden, waarvan het Ontwerp ter Griffie der Regtbank voornoemd is gedeponeerd.

(13856) MR. E. J. MODDERMAN, Curator.

ARTI ET AMICITIAE

TENTOONSTELLING

VAN KUNSTWERKEN VAN LEVENDE MEESTERS, 1860.

De **TENTOONSTELLING** zal geopend worden op Maandag 3 September. De Kunstwerken zullen (in plaats van 30 Julij tot 13 Augustus, zoo als in het programma bepaald), van den 10 tot UITERLIJK 25 Augustus, VRACHTVRIJ en vergezeld van eene duidelijke omschrijving met juiste prijsopgave, gezonden moeten worden aan de COMMISSIE VAN BEHEER OVER DE TENTOONSTELLING IN DE MAATSCHAPPIJ **ARTI** et **AMICITIAE**, gelijk mede alle Brieven de Tentoonstelling betreffende.

De terugzending geschiedt voor rekening van de Maatschappij binnen het Rijk aan de Adressen, naar Buitenslands tot aan de Grenzen.

Inzenders, die verlangen dat hunne Werken in aanmerking komen voor de Verloting van de VEREENIGING TOT BEVORDERING VAN BEELDENDE KUNSTEN, worden verzocht daartoe hunne Prijzen zoo juist mogelijk op te geven.

Het Programma, waarin nadere bepalingen, is op aanvrage gratis verkrijgbaar aan het Lokaal der Maatschappij op het Rokin.

AMSTERDAM, 20 Julij 1860. Namens het Bestuur,
(12856) **S. ALTMANN**, Secretaris.

Naardien door het overlijden van den Heer MR. J. A. SCHNEITHER het **RECTORAAT** aan het STEDELIJK GYMNASIUM te GRONINGEN **VACANT** geworden is, verzoeken Curatoren, allen, die voor deze Betrekking in aanmerking wenschen te komen, zich bij hen aan te melden vóór 25 Augustus e. k. De Curatoren:
(13855) **SLOT**, Voorzitter.

CURATOREN van het STADS-GYMNASIUM te Gouda, maken bekend, dat door het verleende Eervolle Ontslag aan **DR. HOMAN**, aan genoemd Gymnasium Vacant is de **BETREKKING** van **LEERAAR** der Nederduitsche Taal en Letterkunde en der Historische Wetenschappen. Zij roepen daarom op Doctoren in de Letteren en tevens allen, die bevoegdheid bezitten, om in de bovenvermelde Vakken Onderwijs te geven en voor deze Betrekking in aanmerking zouden wenschen te komen, om zich vóór of op den 16den Augustus eerstk. in Persoon bij hen aan te melden. De Jaarwedde is bepaald op ƒ 800.

GOUDA, 31 Julij 1860. (13455)

Namens de Curatoren voornoemd:

De Secretaris, **C. C. KROM.** *De Voorzitter,* **J. G. ROOSEBOOM.**

De **BESTUREN** der Zeeassurantie-Maatschappij *GROOT COMPACT* te Pekela, Bestuurders de Heeren POTT EN GREVEN; der Algemeene Zeeassurantie-Maatschappij te Oude Pekela, Directeuren de Heeren H. W. KIERS EN ZONEN; der Zeeassurantie-Maatschappij *DE UNIE*, te Veendam en Wildervank, Hoofd-Directeur de Heer J. A. HAZEWINKEL TJzn.; der Algemeene Zeeassurantie-Maatschappij te Groningen, Directeur de Heer J. H. WIJNNE; der Zeeassurantie-Maatschappij *CONCORDIA* te Delfzijl, Directeur de Heer E. H. ROGGENKAMP; en der Zeeassurantie-Maatschappij *GOEDE TROUW*, te Sappemeer, Directeuren de Heeren H. B. TER SPILL EN T. VENEMA Az., herinneren bij deze allen Verwaarborgden in genoemde Maatschappijen aan hunne verpligting, om bij **VERLIES**, dat tot **VERGOEDING** aanleiding geeft, daarvan onverwijld aan het betrokken Bestuur der Maatschappij kennis te geven, op straf van vergoeding van Kosten, Schaden en Interessen, terwijl tevens ter kennis van de belanghebbenden wordt gebragt, dat met aanvang van den jare 1861 de verpligting hun is opgelegd, om deze Kennisgeving PER TELEGRAAF en in allen gevalle zoo spoedig mogelijk aan het betrokken Bestuur te doen van ieder voorgevallene Stranding of Verlies van een Schip, op straf van weigering van eenige, hoe ook genaamde, schadevergoeding.

NB. Heeren Reeders en Crediteuren worden verzocht de Gezagvoerders hiermede bekend te willen maken. (13857)

De Ondergeteekende eene FABRIEK opgerigt hebbende van **WIS-, SCHEI-, NATUUR- ZEEVAART-** en **STERREKUNDIGE INSTRUMENTEN**, doet een beroep op de gunst van zijne geachte Landgenooten, inzonderheid van Heeren Hoogleeraren der verschillende Faculteiten hier te lande, ten einde hem met eene of andere bestelling te willen vereeren; door eene uitgebreide ondervinding, buiten 's lands opgedaan, gelooft hij genoegzaam aan de hem opgedragen wordende orders te kunnen voldoen; ook worden door hem vervaardigd alle soorten van **CHIRURGICALE INSTRUMENTEN, FIJNE CHEMISCHE-** en **KOOPMANS-BALANSEN**; hij is tevens ingerigt, om voor Heeren Horologie- en Klokkenmakers **RADEREN** te snijden van alle afmetingen, levert ook **MANOMETERS**, alle soorten van **KRANEN**, zoo voor Stoommachines als voor Ketels, welke in Branderijen worden aangewend; hij zal zich voorbehouden door eene juiste, nette en solide aflevering aan de verschillende eischen zijner Begunstigers te voldoen. Er bestaat bij hem gelegenheid voor een paar Fatsoenlijke **JONGELINGEN**, tot opleiding in dit Vak. **F. L. LAPORTE.**

'S GRAVENHAGE, Westeinde, N°. 139. (13829)

AANBESTEDING.

De COMMISSIE tot vestiging eener AFZONDERLIJKE HERVORMDE GEMEENTE te BARCHEM, Gemeente LAREN, Prov. GELDERLAND, is voornemens om op Zaturdag 18 Aug. a. s., des Middags ten één Ure, in de Herberg van H. SCHONEVELD, te Barchem, in het Openbaar **AAN TE BESTEDEN:**

Het Bouwen eener KERK en PASTORIE, met bijlevering van al de daartoe benoodigde MATERIALEN.

De Bestekken liggen 14 dagen te voren ter visie: Te Zutphen in de Zwaan; te Deventer bij VAN DER STOK; te Arnhem in het Koffijhuis bij MAIJEN; te Doesburg in het Heeren-Logement; te Dieren bij WESTHOF; te Brummen in het Wapen van Zutphen; te Apeldoorn in de Moriaan; te Borculo bij de Wed. MARTENS; te Ruurlo bij HORSTMAN; te Lochem bij G. J. POSTEL; te Laren bij D. J. EGGINK en ter Secretarie der Gemeente, op welke laatste Plaats de Teekeningen voorhanden, de Bestekken à 50 Cents te bekomen en nadere informatien in te winnen zijn. De aanwijzing in loco zal op den dag der Aanbesteding des Morgens ten 9 ure geschieden.

LAREN, 18 Julij 1860. (12683)
Namens de Commissie:
De Voorzitter **VAN NAGELL.**
De Secretaris **W. C. WANSLEVEN JR.**

LEES HIER S. V. P.

Gezien in het *Handelsblad* van 10 dezer de Advertentie van **W. KRILLÉ**, *Handschoen- en Breukbandenmaker*, als verhuisd zijnde van den Singel bij de Munt, zoo acht de Weduwe van **K. L. KRILLÉ** zich verpligt bekend te maken, dat door dien Heer nimmer eene dusdanige Zaak op den Singel is gedreven, maar wel door diens Vader **P. KRILLÉ**, welke Zaak overgegaan is op diens oudsten Zoon **K. L. KRILLÉ**, na wiens overlijden de Affaire op denzelfden voet door de Weduwe met behulp van een bekwaam Bediende wordt voortgezet, waardoor er hoegenaamd geen sprake kan zijn van verhuizing van **W. KRILLÉ** of verplaatsing van diens Affaire.

WED. K. L. KRILLÉ,
(13851) Verzoeke UEds. Gunst en Recommandatie.

Daar de Heer W. A. HAMELBERG, Candidaat-Notaris te Kuyk, welke **HERHAALDELIJK** de Schuldeischers van P. J. A. BORCHERDS, Theol Stud., in de *Utrechtsche Courant* heeft opgeroepen, *niet weet of de ingekomen pretentien* AL *of* NIET *zullen betaald worden*, zoo worden bij deze **TE KOOP AANGEBODEN** Zeven Vorderingen ten laste van gen. BORCHERDS, groot ƒ 127, ƒ 81.99, ƒ 165.76, ƒ 511.70, ƒ 123.25, ƒ38.00, ƒ28.86, wegens geleverd Eten, Kleeren, Tabak, enz. Adres franco Brieven te Amsterdam, in de Rozenstraat, Buurt EE. boven N°. 449, ten huize van J. DIEDERICH.

UTRECHT, 2 Mei 1860. (12392)

BURGEMEESTER en WETHOUDERS van ZWOLLE zijn voornemens op Maandag 20 Augustus 1860, des Namiddags ten Een Ure, op het Stadhuis, bij INSCHRIJVING **AAN TE BESTEDEN:**

1°. Het daarstellen van een SCHOOLLOCAAL en ONDERWIJZERSWONING, op de Hoogstraat buiten de Kamperpoort te Zwolle.

2°. Het in PROFILBRENGEN, BESCHERMEN en BEPUINEN van een gedeelte van het JAAGPAD, langs het Zwarte Water in de Gemeente Zwollerkerspel, tegenover den mond van de Rivier de Vecht.

En zulks op de Bestekken, die met de Teekeningen en Begrootingen van Kosten op de Secretarie ter lezing liggen; terwijl informatien te bekomen zijn bij den Stads-Architect.

De Inschrijvings-Biljetten moeten 24 uren vóór de Aanbesteding in de Bus op het Stadhuis bezorgd zijn.

ZWOLLE, 7 Augustus 1860. (13679)
Burgemeester en Wethouders voornoemd:
A. J. SCRIVERIUS, Weth. l. B.
L. N. SCHUURMAN.

J. TH. WISCHERHOFF, C. J. DE LANGE en P. HAVELAAR, Makelaars te Rotterdam, zijn van meening, als last hebbende van hunne Meesters, op Woensdag 22 Augustus 1860, des Middags ten 12 Ure, in het Notarishuis aan de Geldersche Kade, publiek te Veilen:

88 Kistjes RHABARBER,

in Kavelingen als bij Notitie zal worden aangewezen.
Verdere informatien zijn te bekomen bij bovengenoemde Makelaars. (13876)

J. MOUTHAAN, C. ROLFF, H. LOTZ en C. J. VERWEY, Makelaars, presenteren als Lasthebbende van hunne Principalen, ten overstaan van den Notaris W. P. C. FABIUS, in het Locaal genaamd *het Oudezijds Heeren-Logement*, op Maandag den 20sten Augustus 1860, des Avonds na half Zes Ure, te Verkoopen: Een kapitaal, hecht, sterk en weldoortimmerd **KOOPMANS-WINKELHUIS** met Pakkelder, **OPEN PLAATS, ACHTERHUIS** en **ERVE**, staande en gelegen op den Nieuwendijk tusschen de Kapelsteeg en Raamskooi. Buurt L N°. 73, Kadaster Sectie F N°. 3967, groot 1 Roede, 29 Ellen. Breeder bij Billetten omschreven en te bezigtigen des Dingsdags en Donderdags van 1 tot 3 Ure, alsmede op den Verkoopdag. (13828)

D. F. STIEVEN, H. G. SCHELTEMA, J. J. BOLDOOT en A. VAN ZIJP, Makelaars, zullen op Maandag den 10den September 1860, des Avonds na Vijf Ure, in het voormalig O. Z. Heeren-Logement, ten overstaan van de Notarissen VAN ZIJP, presenteren te Verkoopen:

N°. 1. Een **HUIS** en **ERVE**, (waarin met succes Turf en Hout-Affaire wordt gedreven) met afzonderlijke BOVENWONING, op de Anjeliersgracht bij de Eerste Boomdwarsstraat, PP 502.

N°. 2. Een extra Hecht **PAKHUIS** en **ERVE**, mitsgaders ACHTERPAKHUIS met GANG en ERVE, in de Eerste Boomdwarsstraat, PP 497 en 498. Wordende N°. 1 en 2 eerst afzonderlijk Geveild en dan te zamen in slag gelegd.

N°. 3. Een **HUIS** en **ERVE**, met BOVENWONINGEN, ONDERHUIS, ACHTERHUIS en ERVE, op de Anjeliersgracht bij de Noordermarkt, PP 505 en 506. En

N°. 4. Een **PAKHUIS** en **ERVE**, met BOVENWONING en PLAATS, in de Boomstraat bij de Noordermarkt, PP 604. Allen te bezigtigen des Dingsdags en Donderdags, van 11 tot 2 Ure. De Bewijzen van Eigendom en de Veilconditien zijn vier dagen vóór en op den ochtend der Veiling ter inzage ten Kantore van gemelde Notarissen, op den Singel over de Appelmarkt. (13848)

PUBLIEKE VERKOOPING

in het Logement te Sandpoort, op Zaturdag 8 September 1860, des Morgens ten 10 Ure, ten overstaan van den Notaris C. SCHREUDER, te Velsen, van:

Het **LANDGOED** *JAGTLUST*, bestaande in hooge en lage zeer wildrijke, beplante en onbeplante Duingronden, Wei- en Teellanden, Bosschen met welig groeijende opgaande Boomen en Hakhout, Moestuin en Boomgaard, mitsgaders Huizinge, alles alleraangenaamst en voor de Jagt bijzonder goed gelegen onder de Gemeenten Velsen en Bloemendaal, bij de Ruïne van Brederode en het Velser-End, te zamen groot 58 Bunders, 49 Roeden, 70 Ellen.

Eerst in 3 Perceelen en daarna in Massa, zoodanig als dezelze breeder bij Billetten omschreven en dagelijks te bezigtigen zijn, mits voorzien van een Toegangbillet door voornoemden Notaris onderteekend.

De Bewijzen van Eigendom en Acte van Veilconditien zullen 4 dagen voor en op den Verkoopdag ter Visie liggen ten Kantore van den Notaris C. SCHREUDER, te Velsen, bij wien op franco aanvrage nadere informatien te bekomen zijn. (13525)

TECUM HABITA

Zij, die in KORTEN tijd en hooge volkomenheid VLUG en FRAAI willen leeren Schrijven of Talen spreken, vervoegen zich in het GRAFISCH MUSEUM van den Hof-Kalligraaf **DEKKER**, Heerengracht, KK 180. (13824)

TE HUUR:

Een **HUIS** met **TUIN**, gelegen in het Noordeinde, N°. 99, te 's Gravenhage, bestaande in Elf KAMERS, KEUKEN, KELDER en DIENSTBODENKAMER. Adres met Franco Brieven, bij A. PADDENBURG, Bezuidenhout, te 's Gravenhage. (13819)

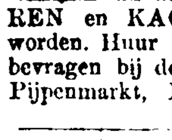

TE KOOP tegen Primo November a. s., wegens gevorderden ouderdom: Eene circa 100 Jaren bestaan hebbende **SMIDS-, SLOTEN-** en **KAGCHELMAKERS-AFFAIRE**, waarvan de Gereedschappen, benevens voorhanden zijnde IJZERWAREN en KAGCHELS, voor een billijken Prijs kunnen overgenomen worden. Huur van het Huis ƒ 120 's Jaars, des verkiezende te Koop. Te bevragen bij den Makelaar JOHANNES JACOBUS ELSENBURG Az., Pijpenmarkt, E 508, te Amsterdam. (13833)

GRAANHANDEL.

Men verlangt een **REIZIGER**, Ongehuwd, liefst met het Vak van GRANEN bekend, tegen nader over een te komen Conditien. Adres met duidelijke opgave van Ouderdom, Woonplaats en waar het laatst in Betrekking. Brieven franco onder Letter X. X., bij GEBRs. VAN ES, Nes, A 28. (13860)

TE HUUR HET KASTEEL TE DEURNE,

gelegen aan den Grintweg naar Helmond en aan de Spoorweglijn op Venlo.

Bevattende deze onlangs spacieus en comfortable ingerigte **WONING**: SALON, vele KAMERS en Suite, DIENSTBODENKAMERS, PROVISIEKAMERS, KELDERS en verdere GEMAKKEN, alles bijzonder droog; groote STALLEN, KOETSHUIS en BERGPLAATSEN, DRUIVENKAST, BROEIBAKKEN, MOESHOF, groote TUINEN met veeldragende fijne VRUCHBOOMEN en desverkiezende **EENE WILDRIJKE JAGT.** (13726)

Te bevragen bij den Notaris VAN RIET, te Deurne. Brieven Franco.

BURGEMEESTER en WETHOUDERS van Zwolle,

Brengen ter kennis van de Belanghebbenden;

I. Dat door den Raad dezer Gemeente bij Besluit van 28 Julij jl. is vastgesteld het navolgende:

„**PLAN** van **GELDLEENING** eener Som van **ƒ 200,000**, ten behoeve der Gemeente Zwolle, ter bestrijding der Deelneming in de NEDERLANDSCHE CENTRAAL SPOORWEG-MAATSCHAPPIJ UTRECHT-ZWOLLE.

ART. 1.

Deze Geldleening bestaat uit Twee Honderd Aandeelen, ieder van Duizend Gulden, op Naam of in blanco, ter keuze van den Geldschieter, uit te geven in heele en halve Aandeelen en in zoo vele Serien als Burgemeester en Wethouders noodig achten te bepalen.

ART. 2.

Aan Bankiers en Commissionairs in openbare Effecten in dit Rijk wordt gelegenheid gelaten, om voor het geheele bedrag in ééns in te schrijven, tegen een maximum van Rente van Vier en een Half Procent.

De Inschrijving van de Gemeente voor de deelneming in het oorspronkelijk Kapitaal der Nederlandsche Centraal Spoorweg-Maatschappij, ten bedrage van Acht Honderd Aandeelen, geschiedt door tusschenkomst van hem, aan wien de Leening gegund wordt.

De Inschrijving wordt gegund aan hem, die het bezorgen der Gelden op de voor de Gemeente meest voordeelige Voorwaarden aanbiedt.

Bij aanbod van gelijke Voorwaarden wijst het lot dengene aan, aan wien de Leening gegund wordt.

ART. 3.

De Storting van het bedrag der ingeschreven Kapitalen moet plaats hebben ten Kantore van den Gemeente-Ontvanger of binnen Amsterdam, op zoodanige plaats als Burgemeester en Wethouders zullen aanwijzen.

ART. 4.

Voor de Aandeelen worden Schuldbekentenissen afgegeven, genommerd 1 tot 200, geteekend door den Burgemeester en den Secretaris der Gemeente, terwijl de halve Aandeelen met *a* en *b* worden aangeduid.

Bij de Schuldbekentenissen worden jaarlijks Rente-Coupons gevoegd.

ART. 5.

Jaarlijks, aan te vangen met den 1sten Januarij 1885, worden, tegen teruggave der Schuldbekentenissen en der nog onverschenen Coupons, twee of meer Aandeelen afgelost.

De Uitloting der jaarlijks af te lossen Aandeelen heeft plaats op den eersten Maandag van de maand Julij van het jaar, de aflossing voorafgaande. Van den uitslag geschiedt mededeeling door de *Provinciale Overijsselsche en Zwolsche Courant.*

De Gemeente behoudt zich voor de Aflossing eerder te doen aanvangen.

II. Dat de Inschrijvings-Biljetten voor die Leening Verzegeld zullen moeten worden ingezonden aan Burgemeester en Wethouders, vóór of op den 31sten Augustus aanstaande, des Middags ten 12 Ure.

III. Dat, indien de Inschrijving gegund wordt, de Stortingen zullen moeten geschieden ten Kantore van de Associatie-Cassa te Amsterdam, in vijf Termijnen op de Tijdstippen, door den Raad van Bestuur van genoemden Spoorweg te bepalen.

ZWOLLE, 9 Augustus 1860. (13866)
Burgemeester en Wethouders voornoemd,
A. J. SCRIVERIUS, *Weth. L. B.*
L. N. SCHUURMAN, *Secretaris.*

NED. RHIJN-SPOORWEG.

UITGIFTE VAN RETOUR-BILLETTEN.

BIJ GELEGENHEID DER

ROTTERDAMSCHE KERMIS.

Voor den veel verminderden prijs der Zondags-Retour-Billetten worden, te beginnen met Woensdag 15 en eindigende met Woensdag 22 Augustus, op alle Stations **RETOUR-BILLETTEN** uitgegeven naar ROTTERDAM, geldig voor heen en terug op één en denzelfden dag, of ook den volgenden morgen met den eerst vertrekkenden Trein.

AMSTERDAM, 10 Augustus 1860. **DE DIRECTIE.** (13875)

Door vertrek naar elders, wordt zeer voordeelig aangeboden om terstond te aanvaarden, een **HUIS** op den Amstel bij de Keizersgracht tot Ultimo April aanstaande, en des verkiezende langer Huurtijd daarvoor te verkrijgen, met overname ook zeer voordeelig van Gas, Duinwater, Jalousien, Draperien en Tapijten. Inclinerende gelieve zich te adresseren Prinsengracht bij den Amstel Z 392, alwaar ook te bevragen is een **HUIS** op een zeer Fatsoenlijken Stand, geschikt voor eene KRUIDENIERS-AFFAIRE of anderzins, met Opstal van Winkelkasten en Toonbanken; dadelijk te betrekken. (13841)

SLIJTERIJ.

Wordt te Koop aangeboden een wel ter Nering staande goed onderhouden **WINKELHUIS**, waarin eene **SLIJTERIJ** wordt uitgeoefend en welke een burger Bestaan oplevert, op een der drukste Standen van Utrecht. Te bevragen met franco Brieven onder Lr. A. B., bij den Boekh. J. MADO, te Utrecht. (13821)

GAZ-TOESTELLEN EN GAZ-BEZUINIGERS.

DE ONDERGETEEKENDE, Agent van het huis SCHWANN & C°. te Londen, belast zich met de levering van **GAZ-TOESTELLEN**, voor Fabrieken, Kerken en afzonderlijk staande Gebouwen, die door den minst bedreven werkman kunnen bestuurd worden. De prijzen zijn: Voor 15 Vlammen ƒ 570, 35 Vl. ƒ 780, 50 Vl. ƒ 1020, 70 Vl. ƒ1200, 100 Vl. ƒ 1500 en 120 Vl. ƒ 1800, buiten de vracht, de inkomende regten en het plaatsen van den Toestel. Het licht van ééne vlam staat gelijk met dat van 10 Boegies. De prijs van de 1000 Kubieke Voeten GAZ, door deze Toestellen te verkrijgen, is slechts ƒ 2.40 met inbegrip van Arbeidsloon. Slijtagie, Interest enz.

Ook worden bij den Ondergeteekende verwacht **GAZ-BEZUINIGERS**, waarvan de prijs gering en het voordeel groot is. Zij verschaffen eene witte, dunne en heldere vlam, vrij van gedruisch en flikkering; besparing van GAZ van 5 tot 40 pCt. en vermeerdering van LICHT van 5 tot 150 pCt.; eene zuivere Atmospheer, alsmede bezuiniging van Glazen en van tijd tot het schoonmaken van deze, daar zij dit minder behoeven. (13886)

APELDOORN, Augustus 1860. **BRUNO TIDEMAN JR.**

ELIXER-CONSULTANT, BEST ROOD MAAG- EN SLIJMBITTER.

Steeds en uitsluitend te bevragen bij **ERVE KINGMA**, Warmoesstraat M 461, te Amsterdam a ƒ 10 het Anker, bij de 6 Flesschen ƒ 1.50 en bij de Kan 40 Cts., Vrij van Accijns; alsmede

BEIJERSCH, HOLL. ALE EN FAROBIER

a 15 Cts. de Fl., bij het Getal. Brieven Franco. (13827)

Hôtel *du Rhin* te Bonn,

AAN DEN RHIJN.

CHR. BREWER beveelt zijn wel ingerigt **HOTEL** aan de Heeren Reizigers, onder verzekering van de beste Bediening. (13539)

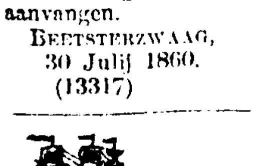

HARDDRAVERIJ.

BURGEMEESTER EN WETHOUDERS VAN OPSTERLAND brengen ter kennis der BELLANGHEBBENDEN, dat van wege de gemeente OPSTERLAND **OP DEN 20STEN AUGUSTUS E. K.**, en dus niet OP 21 AUGUSTUS E. K., zoo als vroeger is aangekondigd, op de in den besten staat verkeerende Harddraversbaan te Beetsterzwaag, zoo een genoegzaam getal PAARDEN wordt aangeboden, zal worden **VERHARDDRAAFD:**

Tot PRIJS: Een fraai bewerkte **ZILVEREN WATERKETEL** en **COMFOOR**, ter waarde van groot ƒ 300.

Tot PREMIE: Eene fraai bewerkte **ZILVEREN TAFELSCHEL**, ter waarde van p. m. ƒ 30.

Alle Paarden zullen worden toegelaten, die tot genoegen van Keurmeesters zijn.

De Aangifte der Paarden zal plaats hebben op dien dag Voorm. vóór 11 Ure ten Gemeentehuize, te Beetsterzwaag, alwaar Precies ten 11 Ure de Keuring en Loting zal geschieden, terwijl de Draverij ten 2 Ure zal aanvangen.

BEETSTERZWAAG, 30 Julij 1860. (13317)
Burgemeester en Wethouders voornoemd:
J. A. LYCKLAMA A NIJEHOLT.
J. T. DE HAAN, Secretaris.

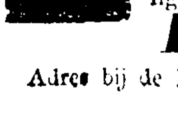

NAAR WIJBURG

ligt in het Oosterdok in lading: Het Mecklenburger Schip

Burgermeister Bencard.

Adres bij de Kargadoors VAN DEN BEY & CIE. (13885)

AMSTERDAM, Maandag 13 Augustus.

De uitslag van den wedstrijd der Kon. Ned. Zeil- en Roeivereeniging op Zaturdag jl. is als volgt:

N°. 1. 4 Riems gieken, geroeid en gestuurd door HH. liefhebbers. De prijs, eene vergulde pendule, behaald door het Jaagschuitje, van de Amst. Zeil- en Roeiv. de Hoop, de premie (inleggelden) door de Jeanne Susanne, door de Roei- en Zeilv. de Maas, te Rotterdam.

N°. 2. Zesriems gieken geroeid en gestuurd door HH. liefhebbers. De prijs een porcelein wijnvat met zilveren deksel en lepel, behaald door de Faam, van de Amst. Zeil- en Roeiv. de Hoop. De premie (de inleggelden) door Charles en Francis, van idem.

N°. 3. Zes-riemsgieken, geroeid door zeevolk. De prijs ƒ100, behaald door de Prinses Amalia, van de Roei- en Zeilvereeniging de Maas, te Rotterdam; de premie ƒ50 door het Jaagschuitje, van de Roei-Club Cloanthus, te Amsterdam.

N°. 4. 4 riems Gieken, geroeid door Zeevolk. De prijs (ƒ100), behaald door de Jeanna Susanne van de Roei- en Zeilv. de Maas, te Rotterdam, de premie (ƒ50), door het jaagschuitje van de Roeiclub Cloanthus te Amsterdam.

N°. 5. Vierriems scheepssloepen. De prijs (ƒ50) behaald door de Stad Leyden, van Craandijk en Dercksen. De premie (ƒ25) door de Galileï van Gebr. Hendrichs en C°.

N°. 6. 4 Riems scherpe Roei-Vaartuigen. De prijs (ƒ50) behaald door de Jol de Hoop van Jhr. H. J. Rutgers v. Rozenburg; de premie (ƒ25), door de Zeehond van C. Kuan.

N°. 7. Wherry's. De prijs (zilveren Inktkoker op marmeren voet), behaald door de Amazone van P. J. Ott de Vries; de premie (Inleggelden), door de Ondine van T. L. O. B.

N°. 8. 4 Riems Roei-Vaartuigen geroeid en gestuurd door kweekelingen van het Matrozen-Instituut der K. N. Z. en R. V. Prijs (ƒ50), behaald door de Dordrecht, de premie (ƒ25) door de Omnibus, beide van het Matrozen Instituut.

N°. 9. Vierriems-roeivaartuigen. De prijs (ƒ40) behaald door de Omnibus; de premie (ƒ20) door de Ondine, beide sloepen van het Matrozen-Instituut.

N°. 10. Alle soorten van platbodem roeivaartuigen. De 1ste prijs (ƒ30) behaald door de Nederlander van J. Mens; de 2de prijs (15) door de Straatjongen van Parijs van L. A. Kok; de 3de prijs (ƒ10) door de Maria van C. Kerkelaan.

N°. 11. Alle soorten van platbodem roeivaartuigen. De 1ste prijs (ƒ30) behaald door de Zeemeeuw van G. Onrust, te Oostzaan; de 2de prijs (ƒ15) door de Watersnip van J. Lust, te idem; de 3de prijs (ƒ10) door de Poelsnip van K. de Boer, te idem.

N°. 12. Waterschoenen. De prijs een Beijersch Bierglas, behaald door de Paul en Virginie van A. Jurrjans, te Amsterdam. De premie een thermometer door de Castor en Pollux, van Schalk, te idem.

N°. 13. Overdekte Kotters en Schoeners. De prijs (ƒ600) behaald door de Valk, van C. en A. Vlierboom te Rotterdam; de premie (inleggelden) door de Sperwer, van de Amst. Roei- en Zeil-Vereeniging de Hoop.

[De Sperwer zou waarschijnlijk den prijs gewonnen hebben, indien zijne zeilen niet door het breken van een top onklaar waren geworden; niettegenstaande dit ongeval, was de kans tot bijna op het uiterste oogenblik gelijk.]

N°. 14. Scheeps-Barkassen. De prijs: Een kruidenwijn-Bowl, met zilver gemont., behaald door de Prins Mauritz, van G. C. Bosch Reitz; de premie (de inleggelden) door de Galileï, van Gebr. Hendrichs, te Amsterdam.

N°. 15. Jachten, boeijers, enz. De prijs: Een verguld kop en schotel, behaald door de Henriette Maria, van Gebr. Goedkoop en G. Schalk; de premie: Een verguld wijnglas, door de Watergeus, van Z. K. H. Prins Hendrik der Nederlanden.

N°. 16 Idem. Vervalt.

N°. 17. Idem. De prijs: Een Japansche schrijf-cassette, behaald door de Zeemeeuw, van J. F. Herfst; de premie: Een inktkoker met pendule, door de Alcyon, van A. van der Hoog.

N°. 18. Idem. De prijs: Een zilv. kop en schotel, behaald door de 3 Gebroeders, van G. Schalk, te Buiksloot; de premie: Een bronzen beeld door de Twee Gebroeders, van F. C. Jaski, te Amsterdam.

N°. 19. Idem. De prijs, een bouilloire met zilver gemonteerd, behaald door de Maria, van T. Keyzer, te Zaandam; de premie, 2 omberdoozen, door de Volksvlijt, van K. J. Scheffer, te Amsterdam.

N°. 20. Kleine tjotters. De prijs, een zilveren inktkoker, behaald door de Zeemeeuw, van H. C. Feynt; de premie, een schaakspel en bord, door de Colibri, van W. J. Linn.

[De tjotter de Georgina, van den Heer G. van der Maaden, die aan dezen wedstrijd deelnam, verloor, hoewel zijne mededingers ver vooruit, alle aanspraak op den prijs, door bij het afvaren te laat op den boei te komen.]

N°. 21. Vracht- en beurtschepen. De prijs, een zilveren theegarnituur, behaald door de Zaan en Groningen, van T. J. Hoekstra, van Zaandam; de premie, een saladelepel en vork, door de Jonge Anne, van J. A. de Jong, te Leeuwarden.

N°. 22. Visschersvaartuigen. De 1ste prijs (ƒ70), behaald door de Vier Gebroeders van P. J. de Waard; de 2de prijs (ƒ50) door de Jonge Cornelis, van D. de Waard; de 3de prijs (ƒ50), door de Catharina van S. de Waard.

N°. 23. Tobben-wedstrijd. De 1ste prijs van ƒ10, behaald door de Sprot van Jan Brasser; de 2de prijs van ƒ5, door de Anchovis van C. Evers; de 3de prijs van ƒ2.50 door de Garnaal van J. Omstee.

Na den afloop van den wedstrijd werden de prijzen door den heer burgemeester, die intusschen op het terrein gekomen was, onder hartelijke toespraken uitgereikt. Het steeds ongunstige weder was oorzaak, dat dadelijk na de prijstoewijzing ieder een goed heenkomen zocht, en op verschillende wijzen naar de stad terugkeerde, zoodat het terrein binnen weinig tijds bijna geheel ontruimd was.

In de zitting van de Eerste Kamer der Staten-Generaal van heden zijn al de aan de orde zijnde wets-ontwerpen *aangenomen*. De discussie over het voorstel van den Heer Sloet, wegens de tienden, is bepaald op Woensdag e. k. en die over de spoorwegen op Donderdag e. k.

Wij vernemen, dat Woensdag 15 dezer in de Fransche Roomsch Katholieke kerk, op de Boommarkt alhier, na afloop der mis, een plegtig Te Deum zal gezongen worden ter gelegenheid van den naamdag van Napoleon III.

De miliciens der ligting van 1857 behoorende tot de 1e., 2e. en 3e bataillons van het reg. grenadiers en jagers, en het 1e., 5e., en 7de reg. inf., welke zijn gedesigneerd om met bovengemelde bataillons in de legerplaats te Millingen te kampeeren, zijn heden (13 Aug.) uit de verschillende hoofdplaatsen der provincien naar die corpsen vertrokken, alsmede de miliciens van gezegde ligting uit het hertogdom Limburg en behoorende tot het 5e. reg. dragonders; den 24sten der volgende maand keeren zij met onbepaald verlof huiswaarts terug.

Uit Vlaardingen meldt men, dat er sedert het einde van den jaagtijd aldaar en elders zijn binnen gekomen 17 haringschepen, te zamen aanbrengende ca. 60 lasten haring, waarvan er 13 te Vlaardingen, 3 te Amsterdam en 1 te Enkhuizen te huis behoorden. Hoewel de aanvoer niet belangrijk kan genoemd worden, is evenwel het product der laatste van zeer goede qualiteit.

* 's GRAVENHAGE, 13 Aug. Naar men verneemt zal Z. M. de Koning zich Vrijdag aanst. naar het Loo begeven.

— HH. KK. HH. Prins en Prinses Hendrik zijn heden morgen uit de residentie vertrokken, zich begevende naar Z. D. H. den Hertog Bernard van Saksen Weimar, die zich te Liebenstein bevindt. Z. K. H. Prins Hendrik wordt vergezeld door zijn adjudant Ridder van Rappard. De Prins en zijne gemalin zullen vermoedelijk drie weken ter genoemde plaatse verblijven.

Naar men verneemt zal door HH. KK. HH. Prins en Prinses Hendrik in de volgende maand, wanneer HD. zich naar het Groothertogdom Luxemburg zullen begeven, een bezoek gebragt worden aan het hof van Belgie.

— De Heer S. J. van den Bergh heeft een wedergalm gegeven op het bekende nieuwe Belgische volkslied, dat aan den minister, den Heer Rogier, wordt toegeschreven. Het dichtstuk van den vaderlandschen zanger moet zijner waardig zijn, zoowel wat den inhoud als den vorm betreft; en eene schoone uitdrukking der gevoelens, welke aan beide zijden van den Moerdijk sedert lang reeds heerschen tot wegwissching van oude vooroordeelen en van »Koning, Wet en vrij bestaan."

— De Heer Ch. Wiener alhier heeft thans de medaille voltooid voor de vereeniging ter bevordering van fabriek- en handelnijverheid in Nederland. Zij is zeer fraai te heeten in opvatting en uitvoering; de genius der nijverheid, een edel vrouwenbeeld in zittende houding, met de eene hand op Neêrlands wapenschild, reikt met de andere den lauwerkrans aan de verschillende gesymboliseerde werktuigen der volksvlijt.

* NIEUWE DIEP, 13 Aug. Zr. Ms. transportschip Heldin is heden morgen ten 5½ ure van de reede naar zee gezeild, koers zettende naar Alexandrie.

— Heden nacht is er een driemast schip op de Noorderhaaks verzeild, waarschijnlijk een Bremer. Visschersschuiten en rinkelaars zijn ter adsistentie vertrokken.

* LEEUWARDEN, 11 Aug. Gisteren tegen den middag werd er brand ontdekt in de boerenplaats van den landbouwer P. P. Gosliga, te Swichum, niet ver van deze stad gelegen. Ondanks de pogingen tot blussching, is de woonhuizinge, benevens de schuur met bijna den geheelen inboedel eene prooi der vlammen geworden. De genoemde landbouwer zelf was afwezig toen de ramp voorviel. Zijn knecht, op wien het vermoeden was gevallen den brand te hebben gesticht, is denzelfden dag gearresteerd en gevankelijk herwaarts overgebragt. Men wil weten, dat hij reeds tot bekentenis is gekomen.

GRONINGEN, 11 Aug. Heden middag waren eenige kinderen bij de smederij van den Heer Menlman, aan de Noorderhaven aan het spelen. Onder meer werktuigen staat vóór die smederij eene machine, waarmede men gewoon is ijzer te snijden. Een der kinderen, een meisje van 8 jaren, legde in hare onwetendheid de hand aan de machine, terwijl door anderen het rad werd in beweging gebragt. Eensklaps gaf dit meisje een smartelijken kreet: Vier van hare vingeren waren verbrijzeld, en dadelijk is er geneeskundige hulp ingeroepen. Dit voorval toont weder de noodzakelijkheid aan, om zoodanige gevaarlijke werktuigen, die onder aller bereik zijn, goed vast te maken, opdat zij anderen niet kunnen schaden.

TELEGRAMMEN van het Kon. Meteorol. Observat. te Utrecht, dd. 12 Aug.

NAMEN DER PLAATSEN.	Barometer-afwijking.	WIND. Rigting.	WIND. Kracht	Temperatuur.	TOESTAND DER Lucht.	TOESTAND DER Zee.
	Millimet.					
Brest	— 3.4	N. W.	0	13.5	goed bewolkt.	zeer kalm.
Havre	—	W.	1	14.7	regenachtig.	hooge zee.
Parijs	— 7.3	W. Z. W.	2	13.0	betrokken.	—
Hartlepool (Eng. d.)	—	—	—	—	—	—
Plymouth (Eng. d.)	—	—	—	—	—	—
Portsmouth (Eng. d.)	—	—	—	—	—	—
Utrecht	— 8.8	Z. Z. W.	1	13.6	betrokken.	—

11 Aug. Grootste verschil der afwijking tusschen Utrecht en Hartlepool 5.5
12 " " " " " " Brest en Utrecht 5.4

METEOROLOGISCHE WAARNEMINGEN van 13 Augustus 8 u.

NAMEN DER PLAATSEN.	BAROMETER.	WIND. Rigting.	WIND. Kracht.	TEMPERAT.
Maastricht	41.54	Z. W.	1	14.7
Groningen	45.65	W. Z. W.	2	15.4
Nieuwed. (Helder)	44.09	N. W. t. W.	1.4	14.6
Vlissingen	44.98	W. N. W.	1	15.6
Grootste verschil				

LAATSTE BERIGTEN.

SALZBURG, Zondag 12 Augustus.

Bij de opening van den spoorweg werd aan den Keizer een gastmaal aangeboden. De Keizer bragt daarbij een toast uit en zeide onder anderen: Het gevoel van eensgezindheid, waarmede de naburen ons begroeten, koester ook ik voor alle Duitsche bondgenooten. Ik kan mij niet weerhouden mij met vreugde in gedachte terug te voeren naar den dag, waarop ik de hand van den Prins-Regent van Pruisen vattende, zag dat het beginsel van overeenstemming, hetwelk wij beiden koesterden, bekrachtigd werd. De Keizer besloot zijn toast aldus: Leve de Koning van Beijeren! Leve het dappere Beijersche volk! Leve de eendragt der vorsten en volken van Duitschland! Het antwoord van den Koning van Beijeren luidde o. a. als volgt: Met geestdrift en hoop begroette ik onlangs de vriendschappelijke ontmoeting der souvereinen van Oostenrijk en Pruisen. Zij is een waarborg voor Duitschlands eendragt. Daarin ligt onze kracht en onze sterkte. Leve de Keizer van Oostenrijk, leven Oostenrijks trouwe en in den krijg beproefde zonen! Leve de eendragt der beide groote Duitsche mogendheden!

TURYN, Zondag 12 Augustus.

De inschrijving voor de leening is gisteren gesloten. De algemeene inschrijving bedraagt driemaal zooveel als het vastgestelde cijfer der leening.

De Heer Manna, een der Napelsche buitengewone gezanten, is Vrijdag avond naar Parijs vertrokken.

NAPELS, Zaturdag 11 Augustus. (Des Avonds).

De vrijwilligers van Garibaldi hebben Donderdag jl. eene poging gedaan om te Altafiume, nabij Reggio en Condritello, te landen; zij werden echter door de troepen teruggedreven. 200 hunner zijn slechts ontscheept en worden vervolgd. De bevolking is in het geheele koningrijk rustig.

ROTTERDAM, 13 Aug. Heden zijn uit de eerste hand afgedaan 25 v. Maryland Tabak ex Steward, 25 v. dito ex Rose Standish en 10 v. Mason County ex Adolphine.

Tarwe vaster, Garst ƒ12, Haver ƒ6 hooger; overigens onveranderd. Van Koolzaadwaren 200 last aangevoerd; Zeeuws. naar deugd ƒ12 a 13.20.

Meekrap weinig geveild, flaauwe stemming. Kleinigheden werden iets lager afgegeven.

SCHIEDAM, 13 Aug. Moutwijn ƒ15; Genever ƒ20½, Amst. Proef ƒ21¾.

ROTTERDAM, Maandag 13 Aug. W. S. 2½ pCt. 63 11/16; Dito 4 pCt. 98⅛; Oostenr. Metall. 49⅝; Dito 2½ pCt. 26 9/16; Dito Nation. 56⅞.

PER TELEGRAAF.

LONDEN, HEDEN, Maandag 13 Augustus.

De *Morning-Post* zegt, dat indien Garibaldi den Koning van Napels en den Paus onttroont, Oostenrijk en Spanje toch niet zullen kunnen tusschenbeiden komen, zoodat er geene reden is om te onderstellen, dat de vrede van Europa door deze gebeurtenissen zal worden gestoord.

De *Morning-Chronicle* meldt, dat Garibaldi zijne toebereidselen, om te Napels te landen, heeft geëindigd.

TWEEDE DEPECHE.

De Africa, te Queenstown binnen, heeft berigten uit New-York aangebragt van 1 Aug., benevens 428,012 doll. Wissel op Londen ⅛ hooger; fondsen met levendigen handel; Illinois 75¼. Katoen vast, Meel 5 en Tarwe 1 c. hooger.

De Seine heeft van de West-Indien 812,275 doll. aangebragt.

De Tagus is van Lissabon aangekomen en heeft berigten aangebragt, loopende tot 7 dezer. Wissel op Londen 54, op Amst. 42¼. Port. 1853 47¼; Dito 1856/1859 46¼; Uitg. Schuld 36.

DERDE DEPECHE.

Reuter's Office heeft het volgende berigt ontvangen:

CALCUTTA, 12 Julij. Fondsen: 4 pCts. 16¾; 5 pCts. 3 a 3¼ disc.; 5½ pCts. 2¾ premie. Shirtings en muletwist traag afgaande en dalende; zijde met levendigen handel en willige stemming; koper met veel omzet, tile 1 hooger.

LONDEN HEDEN, Maandag 13 Aug.

De markt in *Koloniale Waren* blijft gesouteneerd. — *Granen* onveranderd. De koopers zijn terughoudend. — *Olie* aangeboden, Lijnolie 29.4, Raapolie 43.

LONDEN, HEDEN, Maandag 13 Aug. Consols 93¼ a ⅜.

WEENEN, HEDEN, Maandag 13 Aug. Opening: Nat. Metall. 79.40; Cred. Anstalt 184.60.

FRANKFORT, HEDEN, Maandag 13 Aug. 5 pCts. Metall. 50½ flaauwer; Dito Nation. 59; Loten 71¼; Bank-Actien 739; 3 pCt. Spanje 47¾; Dito 1¾ pCt. 39¾. — Wissel: Londen —; Weenen 90¼.

De stemming was kalmer.

PARIJS, HEDEN, Maandag 13 Augustus.

Raapolie zonder affaires, Aug. 115; Sept. 117.

PARIJS, HEDEN, Maandag 13 Aug. Fransche 3 pCt. 68.07; Fr. Oost. Sp. 481.25; Cred. Mob. 680; 3 pCt. Spanje 47½ gevraagd; 1¾ pCt. Dito —; Lombard. 480.

Fransche 3 pCts. openden 68.05.

MADRID, Zaturdag 11 Aug. 3 pCt. 49.20; 1¾ pCt. 41.35.

TEXEL, HEDEN, Maandag 13 Augustus.

Binnen: Hasard, Cappelen, Frederikst.-Seraphine, Morgan, Sunderl.-Providentia Arend, Agerup, Frederikst.-Amphitrite, Christophersen, id.-Rubens, Soltenborn, Batavia.-Amstel, Rademaker, id.

Uitgezeild: Cuba Packet, Harken, Havana.

HANDELSBERIGTEN.

AMSTERDAM, Maandag 13 Augustus.

De prijzen van het Vee, besteed ter markt van heden, waren als volgt: Runderen wegende 650 ℔ 1e kwal. ƒ210, 2e kwal. ƒ180; dito weg. 600 ℔ 1e kwal. ƒ200, 2e kwal. ƒ170; dito weg. 550 ℔ 1e kwal. ƒ180, 2e kwal. ƒ160. Melk- en Kalfkoeijen ƒ140 a 200. Schapen van ƒ28 a 34. Varkens 50 a 54 c. het Ned. ℔.

Heden werd de afdoening bekend van 3476 cranj. Java Suiker, binnen te Rotterdam per Cortgene, zeemonster N°. 10, tot geheimen prijs.

SCHIEDAM, 11 Aug. Rogge verkocht 144/2 ℔ Windau ƒ194 cont., 196 6/w.; 147/2 ℔ Libau ƒ205 6/w.; 146/2 ℔ Werder ƒ210 3/m. — Moutwijn ƒ14.75; Genever ƒ20.25; Amst. Proef ƒ21.50.

LEIDEN, 11 Aug. Boter, 1ste kwal. per ¼ vat ƒ44 a 50, dito 2de ƒ34 a 43, dito per Ned. ℔ ƒ1.10 a 1.25 en ƒ0.95 a 1.07½.

EDAM, 9 Aug. Boter: Aanvoer 360 kop; per 5 ons 45 a 47½ c. — 11 Aug. 59 stapels Kaas, wegende 10,139 Ned. ℔, prijs ƒ24 a ƒ26.75 gras.

HARLINGEN, 11 Aug. De uitvoer bedroeg alhier van 5 dezer tot heden 7915/4 ton Boter, 500 Edammer- en 500 Kanterkazen, 81 Runderen, 112 Kalveren, 543 Schapen en Lammeren, 804 Varkens, 1½ last Raapzaad, 2 v. Azijn, 115 b. Vlas, 60 p. Heede, 60,000 Muursteenen.

DALFSEN, 12 Aug. Boter 95 a 105 c.; Eijeren 5 st. 10 c.; Huiden 17 c.; Kalfsvellen ƒ2 a 2.10; vette Varkens 22 c. per ℔ ruw; Honig ziet men van het nieuwe gewin weinig te gemoet, oude zonder voorraad; Was 98 c.; Aardappelen ƒ1.50 a 1.80 per mud.

WIJHE, 12 Aug. Gedurende de 7 eerste maanden dezes jaars zijn hier circa 12,800 ⅛ tonnen boter ter markt gebragt.

HAVRE, 10 Aug. *Katoen* vast op notering, die heden 2 fr. verhoogd is voor très bas in alle soorten en 1 fr. voor bas Louisiana en Georgia. De verkoopen bestonden deze week uit 13,361 b. en de voorraad bedraagt heden 226,614 tegen 78,029 b. op hetzelfde tijdstip van het vorig jaar.

HAMBURG, 10 Aug. *Koffij* zeer gunstig gestemd; de verkoopen sedert den 3den dezer bestonden uit 6000 b. Rio en Santos van 6 a 6⅝ sch. en 2000 b. Domingo van 6 7/16 a 6⅝ sch. — In ruwe *Suiker* was weinig handel tot onveranderde prijzen. — *Rijst* zeer vast met geregelden aftrek. — *Katoen* iets hooger bij levendiger omzet ca. 1100 p. Noord-Amerik. werden afgedaan van 4 13/16 a 6¼ sch. en 550 p. Suratte tot 3 a 4 sch. — *Huiden* zonder afdoeningen uit de eerste hand wegens ontoereikenden voorraad. In de tweede hand werden belangrijke partijen voor cons. verhandeld. — *Verfhout* vindt weinig aftrek, doch de prijzen souteneren zich vast, vooral voor Blaauwhout. — *Specerijen* stil, Peper vast, voor Piment blijft de opinie gunstig. — *Honig* met meer vraag; onderscheidene partijen Havana, meest voor Holland bestemd, werden van de markt genomen. — *Traan* met goeden aftrek tot vaste prijzen, Zuidzeetraan in mooije kwal. a 43 mb. ter markt. — *Talk* onveranderd. — *Potasch* flaauw. — *Granen* met verbeterden kooplust, en zoowel voor Tarwe als Rogge worden iets hoogere prijzen bedongen.

ODESSA, 10 Aug. (per telegraaf). *Granen:* Garst R. 4; Rogge R. 4.40. — *Lijnzaad* R. 9.45.

ALEXANDRIE, 2 Aug. *Katoen:* Op de laatst ontvangen betere berigten van Liverpool is weder vraag ontstaan en zijn onze prijzen circa 5 p. gestegen. Men heeft in de laatste 14 dagen ca. 3900 cant. afgedaan. — *Granen* zonder wezenlijke verandering; tot gesouteneerde prijzen was de omzet vrij levendig en werden ook vele inkoopen voor Frankrijk gedaan. Boonen zonder vraag en ca. 2 a 3 p. lager. Garst insgelijks iets lager, behalve goede waar, die zeer schaarsch is en zelfs iets hooger gehouden wordt. — *Lijnzaad* 5 a 6 p. hooger en geanimeerd.

BATAVIA, 23 Junij. Door het uitblijven der Europesche mails was het met uitvoer-artikelen over het algemeen zeer stil. Van Java *Koffij* werden 500 pic. alhier tot ƒ35.50 afgedaan en te Samarang werd voor Java, gewone bereiding, op levering ƒ34.50 besteed, terwijl aldaar 1200 pic. W.-I. bereiding tot ƒ36.50 op levering koopers vonden. In het laatst dezer maand zal te Padang eene gouvernements-veiling gehouden worden bestaande uit 30,000 pic. — *Suiker:* Hiervan zijn afgedaan ca. 12,000 pic. op levering a ƒ16, gedeeltelijk met voorschotten. — In *Rijst* werden eenige honderd koyangs omgezet hoofdzakelijk voor uitvoer naar China. — Van *Arak* hadden eenige verkoopen plaats van ƒ43 a 45. — *Indigo* werd te Samarang a ƒ4.05 voor 1ste soort afgedaan. — *Huiden* met weinig omzettingen. — *Gutta Percha* niet aan de markt. — *Gom Elastiek* is a ƒ85 afgedaan; de aanvoer is beperkt. — *Peper:* Kleine partijtjes Lampongs werden a ƒ20 afgedaan; lange Peper a ƒ18.

Invoerartikelen: Lijnwaden zeer flaauw; door de enorme aanvoeren zijn de prijzen zeer gedrukt. Holl. Callicots 5/4 ƒ5.10 a 5.15, 6/4 ƒ6.10 a ƒ6.20, 7/4 ƒ6.50 a 6.60 en Maddapollams ƒ5.20 a 7.40 te noteeren op 4 a 6 maanden. De vraag was zeer gering en de prijzen blijven eene neiging tot verderen teruggang vertoonen. Holl. Shirtings mede met beperkten omzet. Holl. Drillings blijven eene goede vraag genieten en zijn van ƒ7 a 8 naar kwal. te plaatsen.

Provisien: Boter, superieure soorten zijn schaarsch en tot ƒ14 a 14.50 te plaatsen, voor inferieure is moeijelijk ƒ12 te bedingen. Kaas voortdurend schaarsch. Goede Zoetemelksche grif a ƒ6 te plaatsen. Voor goede groote Hammen werd ƒ9 besteed. Haantjes Bier steeds te plaatsen van ƒ7 a 7.50 Genever voortdurend flaauw, ten gevolge van den aanzienlijken voorraad; het merk A. V. H. blijft in de 1ste hand tot ƒ11.50. te koop. — *Metalen:* Van Zweedsch IJzer zijn 1200 pic. a ƒ12.25 verkocht. Engelsch moeijelijk te verkoopen. Bladkoper met veel voorraad en weinig vraag, te noteren rood ƒ110 a 115; Yellow ƒ100 a 105. Spijkers ƒ95 a 100.

Vrachten ferm prijshoudend. Koning Willem III te Soerabaya bevracht a ƒ80 voor Suiker en ƒ62 voor Tabak naar Amst. Nicot werd opgenomen a ƒ70 voor Tabak te Soerabaija en 1200 pic. Tin alhier van de N. H. M. a ƒ30 naar Amst. Koning en Vaderland ƒ80 voor Suiker, ƒ70 voor Tabak en ƒ65 Koffij van Soerabaya n. Nederland. Professor Suringar laadt n. Amst. a ƒ75 voor Suiker en ƒ80 voor ligt goed Philips van Marnix in lading n. Amst. a ƒ75 voor zwaar en ƒ80 voor ligt goed. Jacob Roggeveen door de N. H. M. opgenomen a ƒ100 voor Koffij van Menado naar Amsterdam; Willem Eggerts 250 ton bedong ƒ9000 in eens van de N. H. M., voor eene reis van Soerabaya naar Japan en terug via Batavia en Singapore.

De Waterloo werd in veiling verkocht voor ƒ21,600 met inventaris.

Wisselkoers op Nederland bij het gouvernement, pari; bij de factory der N. H. M. 102; bij particulieren 102¼.

CALCUTTA, 4 Julij. *Indigo:* Sedert ons laatste berigt werden 75 k. in veiling aangeboden, bestaande uit Indigo der hooge landen en eenige partijtjes Bengaal. De prijzen, die hiervoor, alsmede voor eenige inkoopen die daarenboven in de bazars gedaan zijn, besteed werden, geven niet de minste verandering te kennen; de berigten aangaanden den oogst zijn over het algemeen gunstiger. — *Salpeter* was levendig gevraagd voor Engeland en Amerika en de houders hebben een avans bedongen van 8 en 10 annas. De voorraad wordt op slechts 20,000 maunds geschat; de prijzen zijn uit dien hoofde zeer ferm, ofschoon de omzet in de laatste dagen minder geanimeerd was. — *Rijst:* Blanke Tafelsoorten vinden nemers voor Melbourne van CR. 3.5 a 4; Ballam te noteren CR. 2.4 a 2.8. — *Jute:* Prima-soorten 18.8 a 19 pr. b. en middel en goede 11 a 17. — In *Lijnzaad* is deze maand weinig omgegaan; de prijzen zijn thans n. kw. CR. 2.14 a 3.6. — *Mosterdzaad* met zeer belangrijken omzet voor de Engelsche markten van R. 3 a 3.8. — *Suiker* stil; zeer weinige inkoopen zijn voor Engeland gedaan; gebrek aan disponibele waar alleen verhindert de omzettingen; ca. 500 z. Benares, nieuwe oogst, hebben den hoogen prijs van 11 R. bedongen.

SAMARANG, 15 Junij. De stemming der *Lijnwaden*-markt is dezer dagen eenigzins verbeterd en heerscht er eenige meerdere levendigheid in ruwe Calicots, welke, niettegenstaande de aanzienlijke partijen, in den laatsten tijd te Batavia aangevoerd, toch eenen eenigzins gunstigen invloed op de prijzen heeft uitgeoefend; in witte Katoenen Goederen is de omzet steeds beperkt door de voortdurende schaarschte en duurte der Was; de noteringen zijn thans: voor gebleekte Holl. Maddapollams 5/4 ƒ5.40, 6/4 ƒ6.65, 7/4 ƒ7.50; ruwe dito 5/4 ƒ5.35, 6/4 ƒ6.35, 7/4 ƒ6.70 a contant op 1 maand; de prijzen der ruwe werden alleenlijk besteed voor Zweedsch fabrikaat. Van Drills werd in superieure kwal. het een en ander tot ƒ8 omgezet. Shirtings, Cambrics, Longcloths, enz. allen stil tot onveranderde noteringen. Met Chitzen is het niet zoo levendig meer, als eenigen tijd geleden; prijzen zijn onveranderd. Turksch rood Katoen, effen Holl. 5/4 en andere breedten als vroeger, met coulanten omzet. Lakens in ord. kwal. met eenigen meerderen omzet tot ƒ2 a 3, de fijnere kwal. zonder vraag; alle andere Wollen Goederen blijven overvoerd. — *Metalen* onveranderd stil.

COLOMBO, 13 Julij. *Koffij:* Van Plantation werd nog al het een en ander verzonden, en de uitvoeren bedragen naar Engeland sedert 1 Januarij 374,408 cnts., naar andere havens in Europa 30,391 d°. en 9/m. d°. naar Australie enz., tegen 302.445 d°., 38763 d°., en 6775 d°. in A°. P°. Er ging sedert de vorige mail niets om, daar de oogst van Badulla bijna opgeruimd is, en de nieuwe oogst is nog niet genoeg geavanceerd, om tot zaken aanleiding te geven. Het weder was echter zeer gunstig, en men rekent op eene meer dan gemiddelde opbrengst. Voor Koffij van de lage landen zouden koopers zijn tot 10/3 a 10/6, en voor die van de hooge landen a 11/. De berigten uit het binnenland laten geen twijfel over of de oogst van Native zal door de droogte geleden hebben; met Ouvah is het eveneens gesteld, slechts kleine partijen komen aan; alles wat ter markt kwam, werd tot hoogere prijzen opgeruimd; men noteert Unpicked 42/6 a 43/6, picked en dried 45/6 a 46/6. Uitvoer naar Engeland 75669 ctns., n. andere plaatsen in Europa 671/m. d°., en n. Australie 2376 d°., tegen 60,586 d°., 109/m. d. en 4500 d°. in A°. P°. — *Kaneel* weinig aangeboden, zonder vraag voor uitvoer, en eer lager, Plantation 8½ a 9 d. — *Sapanhout* zonder vraag voor uitvoer. — *Katoen* zonder koopers a rs. 77, waarop men te Tuticorin houdt. — *Cocosolie* op £ 15 gehouden en stil. — *Arak* onveranderd. — *Vrachten:* Er is zoo weinig te verschepen, dat ofschoon er niet veel schepen zijn, de vracht voor Koffij in v. £ 4 bleef, en in b. £ 1.12/6 a 1.15/. — *Koers* 4 pCt. Disconto bij inkoop en 2 pCt. bij verkoop.

AMOY, 12 Junij. *Thee:* Van nieuwe werden tot heden aangebragt 14/m. halve k. Oranje Pecco, die op 17 doll. gehouden worden; 4/m. halve k. Congo op 18 a 20 doll., 2400 halve k. Oolong op 25 a 28 doll., te zamen 20,500 halve k., waarvan 9/m. k. gecontracteerd waren, meest inf. kwal.; Oolong is beter in kwal. dan in A°. P°., Congo goed in kwal.

HONGKONG, 22 Junij. *Thee:* Niettegenstaande den staat van zaken te Shanghay, een gevolg der paniek ontstaan door de voorwaartsche bewegingen der opstandelingen, zijn de vooruitzigten voor de aanvoeren uit het binnenland beter en werd er te Foochow zeer veel Thee uit de districten ontvangen, en de nieuwe Oonam en Oopack worden weldra te Canton verwacht. De uitvoeren sedert 1 Julij bedragen naar Engeland 83,892,308 ℔ tegen 63,877,700 ℔ in 1858/59. De Taysam Congo is minder goed van blad dan in het vorig saizoen en sedert de vorige mail werden te Canton verkocht 1 chop oude Oopack a ts. 32½, 8/m. halve k. Taysam Congo tot ts. 24 a 27½ voor nieuwe, 14/m. k. Scented Oranje Pecco tot ts. 24 a 40, 24/m. k. d°. Caper tot ts. 15 a 30, 3/m. 10 catti's k. Gunpowder tot ts. 15 a 22 en 2/m. halve k. Pouchong tot ts. 18 a 22. Er bleven voorhanden 2 chops oude Congo, 600 halve k. Oolong, 170 k. Flowery Pecco, 3/m. halve k. Young Hyson en 800 halve k. Imperial en Gunpowder.

SHANGAY, 14 Junij. De handel staat nagenoeg stil. Van zwarte *Thee* werden echter nog 300 k. Flowery Pecco gecontracteerd a 30 ts., 600 k. Ningchow Congo a 24 ts. en 400 k. zeer gemeene kwal. a 14 ts., waarmede de voorraad opgeruimd schijnt. Men verwacht de aanvoeren van nieuwe Congo echter nog spoediger dan eerst vermoed werd, men zegt dat 1 chop. Hoochow gecontracteerd is, de prijs is evenwel geheim; voor het oogenblik is de communicatie met het binnenland echter zoo goed als gestremd. Van groene Thee werden 300 k. gedaan, de voorraad beloopt 2500 k. Chinesche en 7000 k. Japansche.

FOO-CHOW-FOO, 15 Junij. *Thee* ts. 2 in prijs gedaald, bij veel aanvoer; eerste kwal. echter goed prijshoudend; hetgeen aankwam, was evenwel meest van mindere kwal., een vreemd verschijnsel bij de opening van het saizoen, sedert welk tijdstip van nieuwe Congo 40 m. k. en 13,300 halve gedaan werden tot ts. 20 a $23\frac{1}{2}$ voor middel tot betere kwal., en ts. $22\frac{1}{2}$ a 25 voor Souchon soorten. Daarenboven zijn er nog 20/m. k. gecontracteerd en 3/m. k. voor Chinesche rekening verscheept. In het geheel werden ca. 100/m. k. aangebragt, waarvan 1/3 gedeelte onverkocht bleef. Van Souchon werden 2200 k. nieuwe tot ts. 35 a 37 voor fraaije kwal. geplaatst, voorraad 2/m. k. Van nieuwe Oolong werden 14/m. k. aangebragt, waarvan 4/m. k. gecontracteerd werden. De kwal. is bepaald minder dan die van A°. P°. Voor Londen werden 1800 halve k. gedaan tot ts. 23 a 25, van Flowery Pecco 100 k. aangevoerd, de helft bedong ts. 45 a $47\frac{1}{2}$, van Seented 250 k. zeer fraaije kwal. ts. 35.

Fondsen en Beurstijdingen.

LONDEN, 11 Aug. Consols zijn $\frac{1}{8}$ gedaald. Van buitenlandsche fondsen blijven oude en nieuwe 6 pCt. Turken $\frac{1}{4}$ en $1\frac{1}{4}$ pCt. Spaansche, benevens Mexicanen $\frac{1}{8}$ pCt. hooger. Algemeen zonder omzet.

Consols 3 pCt. cont. $93\frac{1}{8}$ a $\frac{1}{4}$; Dito op 6 Sept. $93\frac{1}{8}$ a $\frac{1}{4}$; Brazil 5 pCt. 100; Mexic. 3 pCt. op 16 Aug. $21\frac{1}{2}$ a $\frac{3}{4}$; Gren. Uitg. $4\frac{1}{2}$; Portug. 3 pCt. 1853 op 16 Aug. $44\frac{3}{8}$; Russen $4\frac{1}{2}$ pCt. $94\frac{1}{4}$; Spanje 3 pCt. op 16 Aug. $48\frac{1}{4}$; Dito $1\frac{1}{4}$ pCt. 40 a $40\frac{1}{4}$; Dito op 16 Aug. $40\frac{1}{8}$ a 40; Turken 6 pCt. $75\frac{3}{4}$ a $76\frac{1}{4}$; Dito Nieuwe Leening $60\frac{3}{4}$ a $61\frac{1}{4}$; Dito op 16 Aug. $60\frac{1}{4}$.

Scheepstijdingen.

Gepraaid, 14 Julij; op 10° N. Br. 24° W. L.: Walcheren, v. d. Heyden, Newcastle n. Singapore. — 4 Aug., op 45° N. Br., 28° W. L.: Doggersbank, Kerkhoven, v. Banjoew. n. Amst.

BATAVIA, 21 Junij. Het Amsterdamsche schip Waterloo (groot 783 ton en gebouwd in 1841) is met den inventaris in veiling verkocht voor *f* 21,600.

HONGKONG, 22 Junij. Het alhier van Batavia gearriveerde Nederl. schip Herman, kapt. van Velthoven, heeft 25 Mei in straat Mindoro een orkaan doorgestaan en daarin alle zeilen verloren.

De alhier van Kanagawa gearriveerde Ned. bark Argonaut, kapt. Carst, heeft in de Japansche Zee vele stormen ondervonden en daarin voorsteng, watervaten en andere goederen van dek verloren en de kajuit vol water gekregen.

Behalve de vroeger gemelde Nederl. schepen Drie Gebroeders, kapt. Kramer; Hollands Trouw, Keuker, en Jacoba Cornelia, Rosenboom, is door de Engelsche marine als transportschip opgenomen de Nederl. bark Hellevoetsluis, kapt. Vos. De laatste schepen zijn respectivelijk 8, 17 en 9 dezer van hier vertrokken.

Kapt. Talpy, voerende het schip Bertha, van Cardiff alhier gearriveerd, rapporteert, dat hij in Straat Sunda twee kleine eilandjes ontdekt heeft, die op zijne kaart niet aangeduid waren. (Lengte noch breedte opgegeven.)

BINNENGEKOMEN.

HELVOETSLUIS, 12 Aug.; Sir Richard, Huges, Rangoon. - Goudkust, Zillesen qq, St. George d'Elmina. - Pomona, van der Sloot, St. Ubes. - Admiraal Windham, Alcock, Guernsey. - Albatross, S., Liverp. - Falcon, Hunt, Newc. l. v. Brouwersh. - Sophia Clasina, Abrahamsen, Memel.

BRIEL, 12 Aug.; Prins van Oranje, S., Duinkerken.

BROUWERSHAVEN, 12 Aug.; Elizabeth Jane, Garsten, Barrow n Dordt. - Geo. Mary, Goldal, Newc. n. id.

HAMBURG, 10 Aug.; Twee Gebroeders, Butter, Amst. - Vr. Catharina, Köster, id. - Catharina Maria, de Roth, Harburg. - Catharina Annegina, Albers, Buxtehude.

CUXHAVEN, 10 Aug; Hendrika, Joosten, ... - Westerwolde, Luther, Newcastle.

CAROLINERZIJL, 5 Aug.; Jantina, Drent, Stettin.

KROONSTAD, 4 Aug.; Willem van der Voorst, Carst, Londen.

WIJBURG, 8 Aug.; Aristides, Hoff, Gloucester.

GOTHENBURG, 7 Ang.; Jan Hendrik, Slager, Amst. - Diamanten, Christensen, id.

LONDEN, 11 Aug.; Petronella, Staal, Landscrona.

ROCHESTER, 10 Aug.; Brothers Success, Hobart, Rott.

Bij GOUDSTAART, 4 Aug.; Baltimore, Brakke, Amst. n. Bat.

HARTLEPOOL, 10 Aug.; Nordcap, Kruse, Rott. - Blanda, Tachaud, id. - Earl of Leicester, S, Harlingen.

SHIELDS, 10 Aug.; Wright, Forest, Rott. - John en Isabella, Weatherhead, id. - Hilda, Cloak, id. - Everetta, Jobson, id. - Herald, Coverdale, Nieuwediep. - Uva, Jones, id. - Prosper, Guérin, id. - Martha, Topzant, Delfshaven. - Jabez, Foreman, Schiedam. - Elise Marie, Erichsen, id. - Adriana Francissa, v. Eyk, Vlissingen. - François, v. Eyk, id. - Froukje, Koops, Amst. - Pieter, Lammers, id. - Valkyrien, Christiansen, Dordt. - Katharina, Waterborg, Londen. - Maria, Pronk, Gron.

HAVRE, 10 Aug.; Levant, S., Rott.

KONSTANTIPOPEL, 29 Julij; Ceres, de Haan, Galatz. - Vertrouwen, Teensma, Tunis.

SUNDERLAND, 9 Aug.; Gesina, Saathof, Rott. - Wealands, Starling, Amst. - Ellen, Steel, id. - Leo, Crosby, id. - Dirk Arnold, Kayl, id. - Mabel, Pearson, Nieuwediep. - Dispatch, Davison, id. - Jane, Rowlands, id. — 10 Aug.; Ann Proud, Forcer, Amst. - Maria en Elizabeth, Newton, id. - Gazelle, Stevenson, id.

SINGAPORE, 29 Junij; Willem I, Niedveld, Bat. — In lading: 30 Junij; Isaac da Costa, Loschen, Bat. - Resident van Son, v. d. Hof, id. - Henr. Ger. Susanna, Sissing, Ampanam. - Bosphorus, Kruisinga, Swatow. - Jacobus Martinus, Meppelder, Amoy. - Imina Brons, Muller, Falmouth. - Johanna Maria Christina, Gorter, ...

BATAVIA, 9 Junij; Zes Gezusters, Rutgers, Shields. - Professor Suringar, Sneltjes, Singapore. — 13 Junij; Prins van Oranje, Schiedges, Glasgow l. v. Queenstown. — 15 Junij; Baron v. Pallandt v. Rosendaal, Hoogenstraten, Singapore. — 18 Junij; Watergeus, Giezen qq., Rott. — 19 Junij; Jan van Galen, de Boer, id. - Elisabeth, Veenstra, id. - Maria Veronica, Mulder, Amst. — 21 Junij; Hercules, Siedenburg, id.

SOERABAYA, 5 Junij; Wassenaar, Hofstee, Amst.

PADANG, 5 Mei; Fortuna, de Ligny, Rott. - Elise Henriette, Detering, Batavia (vertrok 22 dito n. Nederland). — 16 Mei; Robertus Hendricus, Mulder, id.

STRAAT SUNDA, 17 Junij; Cornelis Smit, Wiedenaar, Cardif n. Hongkong. — 18 Junij; Martha en Jacoba, de Vries, Batavia n. Tjilatjap.

AMBOINA, 13 Mei; Allegonda Jacoba, Deurholtz, Rott.

SWATOW, 15 Junij; ter reede: Twee Jeannes, van der Windt, ...

HONGKONG, 6 Junij; Tollens, van Rossen, Cardif. — 9 Junij; Antoinette Seraphine, Viëtor, Bat. — 10 Junij; Baron Forstner van Dambenoy, Kruymel, Macao, laadt voor Singapore. - Stella Maris, Leetlang, Bat. — 13 Junij; Voorwaarts, Kerkstra, id. — 15 Junij; Cornelis Houtman, Rolman, Newport. — 16 Junij; Herman, v. Velthoven, Bat. — 17 Junij; Argonaut, Carst, Kanagawa. 18 Junij; Aegidia en Pauline, Its, Bat.

MACAO, 18 Junij; Valparaiso, Kok, Ampanam.

WHAMPOA, 15 Junij; Wilhelmina, Stalknecht, Hongk., laadt v. Sidney.

SHANGHAY, 13 Junij; Sophia Amalia, v. Veen, Kanagawa.

KANAGAWA, 27 Mei; Prinses Charlotte, Hille, Shanghay.

KEMA, 23 Mei; Jacob Roggeveen, Vos van Marken, Newc. N. Z. W.

UITGEZEILD.

VLIE, 10 Aug.; Vliedorp, Enninga, Sandö. - Celeritas, Sörensen, Frederikstad. - Jacoba Lucretia, Maas, id. - Brodernes Haab, Kjölner, Tonsberg. - Alberdina, Wolkammer, Noorwegen. - Mercurius, de Boer, Avontuur. - Harmonie, Doewes, id. — 11 Aug.; Haabet, Beck, Newc. - Maria, Evelijn, Sunderland. - Adolph, Mann, id. - Atalante, Busch, Dantzig. - Remelia Geertruida, Katoen, id. - Herzog Bogislaw, Benzow, id. - Maria Bengta Celia, Ohlsson, Stockholm. - Jantina, de Boer, Koningsb. - Zaanstroom, Visser, Stettin. - Willem I, S., id. - Sylvanus, Nilsson, Drammen. - Stoomvaart, S., Hamb.

HELVOETSLUIS, 12 Aug.; Catherine Hannah, Robson, Newc. - Ovide Helene, Bugge, Dantzig. - Speculation, Bjöness, Holmstrand.

BRIEL, 12 Aug.; Admiraal Ver-Huell, S., Havre. - Leo, S., Londen. - Feijenoord, S., id. - Alarm, Storey, Newc. - Royal Union, Gibbs, id. - Jackson, Elliott, id. - Waters, Jobbs, Sunderl. - Admiral Cator, S., Hartlep. - Alert, S., Hull. - Enchantress, S., id. - Seagull, S., id. - Amalie, Lindtner, Port Kunda. - Amelie Anne, Hansen, id. - Harmina, Eisenbarth, Avontuur. - Christina, Staal, id.

MAASSLUIS, 11 Aug.; Tom's, Hardey, Newc. - Catharina, Lindemann, id. — 12 Aug.; Paladium, Gray, id. - Gode Haab, Tolkelsen, Stavanger.

HAMBURG, 10 Aug.; Eva Hendrika, van Dijk, Bremen. - Amsterdam, S., Amst. — 11 Aug.; Vr. Hillechina, Joosten, Geestemunde.

GLUCKSTADT, 10 Aug.; Jeannette, Eckhoff, Engeland.

DANTZIG, 9 Aug.; Gebr. Coerkamp, Coerkamp, Harlingen. - Annechina, van Sluis, Groningen. - Anna Johanna, Kuiper, Londen.

SUNDSWALL, 21 Julij; Vestalinden, Mörck, Nederland.

STOKHOLM, 4 Aug.; Cycloop, S., Amst.

KOPENHAGEN, 9 Aug.; Cornelia, Kroon, Engeland.

NEW-CASTLE, 10 Aug.; zeilkl.: Christiaan, Tunteler, Gron. - Gesina, v. Sluis, Nieuwediep. - Zwaantje Elisabeth, Jager, id. - Coral, Crackell, Helvoetsl.

SUNDERLAND, 9 Aug.; William, Scott, Rott. - Tryphena, Ruclair, Rott.

MALTA, 3 Aug.; Zr. Ms. schip Evertsen, komm. van Vreeland, Texel.

SULINA, 24 Julij; Hendrika Rolina, Helmers, Falmouth. — 27 Julij; Elisabeth Jacomina, Kleinenga, id.

GALATZ, 28 Julij; Catharina Cornelia, Feyes, Falmouth. - Marianne, Møller, id.

BATAVIA, 8 Junij; Krimpen aan de Lek, Ouwehand, Japan. - Willem Daniel, de Meester, Nederl. - Derkina Titia, Esink, China. - Christian, Binder, id. — 10 Junij; Vice-admiraal Gobius, van Duyn, Padang n. Nederl. - Schoonverbond, Borchers, Ned., (via Bantam en Wijnkoopsbaai). — 14 Junij; Juliane, Stern, id. - Martha en Jacoba, de Vries, id., (via Tjilatjap). — 22 Junij; Koning Willem III, Zijlstra, Amst. - Geertruida Maria, Drent, id.

SINGAPORE, 20 Junij; Jeannette en Cornelia, Verhoeven, Hongkong.

SOERABAYA, 27 Mei; Jacob, Borger, Macassar. - Willem en Carel, Steenveld, Nederland via Tjilatjap. — 12 Junij; Graafstroom, Ruhaak, id. via Bat.

MACASSAR, 29 April, P. C. Koen, Hugenholtz, Java.

PASOEROEAN, 29 Mei; Duchess of Sutherland, Mac Lachlan, Nederland.

BANJOEWANGIE, 25 Mei; Emilie, Bruynzeels, Newc. (N. Z. W.), vertrok 29 dito n. Ternate.

TJILATJAP, 11 Junij; Jacoba Helena, Swart, Amst.

HONGKONG, 8 Junij; Hollands Trouw, Keuker, ... — 9 Junij; Hellevoetsluis, Vos, ... — 17 Junij; Jacoba Cornelia, Roosenboom, ...

MACAO, 8 Junij; Jacoba en Anna, Petersen, Samarang. - Julie Claire, van Oosteroom, id.

AMOY, 7 Junij; Davo, Wijtenhorst, Wanchew.

KANAGAWA, 22 Junij; Stad Enschedé, Noordhoek Hegt, Hongkong.

Rivierberigten.

IN LADING LIGGENDE SCHEPEN:

Grunewald, Frankfort N°. 11, n. Frankfort. - M. Greeve, Cöln N°. 5, n. Keulen. - G. J. Andres, Maintz N°. 2, n. Maintz. - J. Polsen, Beurs van Rotterdam n. Mannheim. - E. T. Beijer, de Hoop, n. Wezel. - W. J. F. Wilson, Niederrhein N°. 11, n. Dusseldorp en Duisburg. - J. D. Keuter, Jonge Arend, n. Urdingen.

KEULEN, 12 Aug. Rijnhoogte 11 vt. 2 d. Keulsch (10 vt. 9 d. Rijnl.).

Carga-Lijsten.

AMSTERDAM.

NB. Per het schip Ida Elisabeth, kapt. Kramer, van Batavia, zijn nog aangebragt: 500 k. Chin. Thee, Gebr. Hartsen; 9 v. Foelie, 27 v. Notenmuscaat, 95 coll. Koopm., Pott en Haagen; 15 v. Notenmuscaat, 2 v. Foelie, 339 z. Gom Elastiek, 30 k. Gom Damar, 2 k. Was, 211 k. Thee, Order; 493 k. Gom Damar, 6 k. Arrowroot, 97 z. Cubeben, 1650 b. Bindr., Order te Rott.

ROTTERDAM.

BATAVIA, Rotterdam, Poort: 2692 cranj. Suiker, 7756 balen Rijst, 4492 bossen Bindrotting, A. van Hoboken en Zonen.

Aangekomen Passagiers.

Van BATAVIA, per Rotterdam, kapt. Poort: Overste Meijer, Echtgenoot en 3 Kinderen; de Heer van Koevorden en Echtgenoot; Mej. van Koevorden; kapt. Eckhart; ridm. Sodenkamp; Mw. de Wed. Commissaris; de Hr. Heyman, Echtgenoot en 4 Kinderen en Bediende; de Jonge Heeren van Leeuwen en Babau.

Prijscourant der Effecten.

MAANDAG 13 AUGUSTUS.			Laagste koers.	Hoogste koers.	Gebleven koers.
AMSTERDAM. Thesaurie	5	pCt.	$104\frac{3}{4}$		
Nederl. Bank	4	〃			
NEDERLANDEN. Werk. Schuld	$2\frac{1}{2}$	〃	$63\frac{5}{8}$	$63\frac{3}{4}$	$63\frac{5}{8}$
Dito Dito	3	〃	$76\frac{1}{8}$		
Dito Dito	4	〃	$98\frac{1}{2}$	$98\frac{5}{8}$	
Oost Ind. Leening	4	〃			
Amortisatie Syndicaat	$3\frac{1}{2}$	〃			
Handelmaatsch. op rescontre			$131\frac{5}{8}$		
Dito à contant	$4\frac{1}{2}$	〃			
Dito Leening 1858	4	〃			
Aand. Holl. Spoorweg			79		
Leening Idem	$4\frac{1}{2}$	〃			
Rijn Dito	$4\frac{1}{2}$	〃			
BELGIE. Cert. Adm. Belg. Bank	$4\frac{1}{2}$	〃			
Dito bij Rothschild	$2\frac{1}{2}$	〃	$52\frac{1}{8}$	$52\frac{3}{16}$	
FRANKRIJK. Certificaten	3	〃			
SPANJE. Obligatien	$1\frac{1}{4}$	〃	$39\frac{3}{4}$	$39\frac{13}{16}$	$39\frac{3}{4}$
Dito	3	〃	$47\frac{1}{8}$		
Dito Binnenlandsche	3	〃	$47\frac{3}{8}$	$47\frac{9}{16}$	$47\frac{7}{16}$
Amortisable Schuld			$20\frac{1}{2}$	$20\frac{3}{4}$	$20\frac{3}{4}$
Bewijzen Coupons			$5\frac{5}{16}$	$5\frac{1}{2}$	$5\frac{1}{2}$
PORTUGAL. Obligatien	3	〃	44	$44\frac{1}{8}$	44
Dito 1856/1859	3	〃	$41\frac{7}{8}$	$42\frac{1}{8}$	42
Dito Uitgestelde					
RUSLAND. Oblig. bij Hope & C°.	5	〃	$101\frac{3}{4}$	$101\frac{7}{8}$	$101\frac{3}{4}$
Dito Dito 1828/29	5	〃	$100\frac{5}{8}$		
Certif. Dito 1831/33	5	〃			
Dito Dito 1840	4	〃	$79\frac{1}{2}$		
Dito Origin, 2de, 3de, 4de Leen.	4	〃	$79\frac{3}{4}$		
Dito Dito 5de 〃	5	〃			
Dito 5de Serie	5	〃	$87\frac{1}{4}$		
Dito 1855 6de Serie	5	〃	$96\frac{15}{16}$	$97\frac{1}{8}$	$96\frac{15}{16}$
Dito Adm. te Hamburg	5	〃			
Dito te Londen	5	〃			
Dito Dito	$4\frac{1}{2}$	〃			
Dito Dito	3	〃	$61\frac{7}{8}$		
Inschrijvingen in Assignatien	6	〃	$59\frac{11}{16}$	$59\frac{3}{4}$	$59\frac{11}{16}$
Certificaten van Dito	6	〃	$59\frac{3}{4}$	$59\frac{13}{16}$	$59\frac{3}{4}$
Spoorweg-Actien	5	〃			
Dito volgefourneerde	5	〃	$210\frac{1}{2}$	$211\frac{3}{4}$	$210\frac{1}{2}$
Hypotheek	$4\frac{1}{2}$	〃			
POLEN. Aandeelen 1835 fl. 500		*f*			
Obligatien	4	pCt.	$79\frac{1}{2}$		
PRUISEN. Obligatien	$4\frac{1}{2}$	〃			
Dito 1859	5	〃	$102\frac{5}{8}$	103	$102\frac{5}{8}$
Aandeelen 1854	$3\frac{1}{2}$	〃	208		
OOSTENRIJK. Oblig. bij Goll & C°.	5	〃			
Dito Dito	4	〃			
Dito Metalliek	5	〃	$49\frac{3}{4}$	50	$49\frac{7}{8}$
Dito Dito	$2\frac{1}{2}$	〃	$26\frac{1}{4}$	$26\frac{3}{4}$	$26\frac{3}{8}$
Dito Rente Amst.	5	〃	$72\frac{1}{2}$	$72\frac{5}{8}$	$72\frac{1}{2}$
Dito Nationale 1854	5	〃	$56\frac{1}{2}$	$57\frac{1}{4}$	$56\frac{11}{16}$
Weener Bank-Actien		*f*	740		
Dito Aand. fl. 250, 1839		〃			
Dito Dito fl. 250, 1854	4	pCt.	216		
Dito Dito fl. 500, 1860		*f*	424	427	
Fr. Oost. Spw. Oblig. bij Hope	3	pCt.			
BEIJEREN. Spoorweg Aandeelen		*f*			

Venez. $21\frac{1}{4}$; Dito $1\frac{1}{2}$ pCt. $11\frac{5}{16}$, $\frac{3}{8}$; Grenada $13\frac{5}{16}$, $\frac{3}{8}$; Dito Uitg. $4\frac{1}{4}$, $\frac{5}{16}$; Mexik. $20\frac{1}{2}$, $\frac{1}{4}$; Illinois Spoorweg Aand. 77; Dito Oblig. Constr. Bonds 7 pCt. $90\frac{1}{4}$, $\frac{3}{8}$, $\frac{1}{4}$; Louis. 5 pCt. $101\frac{7}{8}$; Grieken 5 pCt. $5\frac{11}{16}$; $4\frac{1}{2}$ pCt. Russen 1860 $90\frac{1}{8}$, $\frac{1}{4}$, $\frac{1}{8}$; Entrep. Dok 101.

Koers van het Geld: Beleening 3, Prolongatie $2\frac{1}{2}$, Disconto 3 pCt.

Aldus opgemaakt door het Bestuur der Effecten-Societeit

BOON HARTSINCK, *waarn. President.* J. A. JOLLES JR., *2de Secretaris.*

Onze fondsenmarkt was heden over het algemeen ongunstig gestemd. Inzonderheid blijven Oostenr., die aanvankelijk eene neiging tot prijsverhooging vertoonden, later zeer gedrukt.

Alleeen waren Sp. Amortis. en Bewijzen Coup. iets aangenamer.

Laatste Prijzen ten 5 ure: Integralen $63\frac{5}{8}$; Spaansche $1\frac{1}{4}$ pCt. $39\frac{3}{4}$; Binnenl. 3 pCt. $47\frac{7}{16}$; Metall. 5 pCt. $49\frac{7}{8}$; Dito Nation. $56\frac{9}{16}$.

Prijzen der Coupons: Metall. *f* 22.35; Dito Nat. *f* 28.75; Diverse Engelsche per £ *f* 11.62½; Eng. Russen per £ *f* 11.62½; Fransche *f* $55\frac{1}{2}$; Belg. $55\frac{3}{4}$; Pruis. *f* $34\frac{3}{8}$; Hamb. Russen *f* 33; Russen in Z. R. *f* 34; Papieren R. *f* —.; Poolsche in Fl. *f* $26\frac{3}{8}$; Napelsche —.—; Spaansche *f* —; Amerikaansche Dollars *f* —.—.

Granenmarkt.

Tarwe ruim prijsh.; 129 ℔ b. Pools. *f* 360; 128, 129 ℔ Fries. *f* 340, 345; 125 ℔ dito *f* 322 a/d. Zaan; 80 kil. Bovenl. *f* 355.

Rogge dadelijk prijsh. met redelijken handel; 123, 124, 125 ℔ Pruis. *f* 202, 205, 208; 124 ℔ dito *f* 207 bij gerijf; 120, 122 ℔ Petersb. *f* 188, 192; 118 ℔ dito *f* 182, 183; 118 ℔ Arch. *f* 185; 120 ℔ Nerva *f* 187; op levering iets lager, in Sept. *f* 176; Oct. *f* 183, 182, 181, 180; Mei *f* 190, 189.

Garst ruim prijshoudend, 112 ℔ Koningsb. *f* 214.

Haver in een doen; Zweeds. Voer *f* $9\frac{1}{4}$ de 100 kilo; ligte Inlandsche *f* 9 de 100 kilo.

Van Boekweit werd alleen verkocht Fransche per 2100 kilo *f* 215.

Koolzaad lager afgegeven; n. Haarlemmermeer *f* 11, $12\frac{1}{2}$; o. dito 73 £; Buiksloter Ham *f* $12\frac{1}{2}$, $13\frac{3}{4}$; op 9 vat in Sept. 74, Oct. $74\frac{1}{2}$, Nov. 75 £.

Lijnzaad zonder handel.

Raapolie dadelijk in een doen, op levering niet williger; op 6/w. *f* $43\frac{1}{4}$; vlieg. *f* 42; primo Sept. *f* 42; Oct. *f* $42\frac{3}{4}$; Nov. *f* $43\frac{1}{4}$; Dec. *f* $43\frac{3}{4}$ a $\frac{1}{2}$; Mei 1861 *f* 44 a $43\frac{3}{4}$.

Lijnolie dadelijk in een doen, op levering niet williger; op 6/w. *f* $31\frac{1}{4}$; vlieg. *f* $30\frac{1}{2}$; Sept., Oct., Nov. en Dec. *f* $31\frac{1}{4}$; Maart, April en Mei 1861 *f* $32\frac{1}{4}$ a 32

Hennepolie 6/w. *f* $38\frac{1}{4}$; vlieg. *f* 37.

Raapkoeken *f* 72 a 76. Lijnkoeken *f* 11 a $13\frac{1}{2}$.

Tegen Vrijdag 17 dezer zijn in publ. veiling aangeslagen 37 Last Oude Poolsche Tarwe 124 ℔.

Wisselkoers.

			GELD.	PAPIER.				GELD.	PAPIER
Parijs	2 m.	*f*	$55\frac{1}{4}$		Livorno	2 m.	*f*	$45\frac{1}{4}$	
Id.	kort	〃	$55\frac{7}{8}$		Napels	2 m	〃	75	
Id.	3 m.	〃			Weenen	6 w.	〃		90
Bordeaux	2 m.	〃	$55\frac{1}{4}$		Augsburg	6 w.	〃	99	
Id.	15 d.	〃	$55\frac{5}{8}$		Frankfort	6 w.	〃	$99\frac{1}{2}$	
Madrid	3 m.	〃	240		Londen	2 m.	〃		$11.62\frac{1}{2}$
Cadix	3 m.	〃	241		Id.	k. z.	〃		11.70
Sevile	3 m.	〃	237		Hamburg	2 m.	〃	35	
Bilbao	3 m.	〃	238		Id.	k. z.	〃	$35\frac{1}{8}$	
Lissabon	3 m.	〃	$40\frac{7}{8}$		Petersburg	3 m.	〃	169	
Oporto	3 m.	〃	41		Rotterdam		〃	$\frac{1}{8}$	
Genua	3 m.	〃	$45\frac{7}{8}$		Disconto	-	〃	3	

NB. In het Trouwberigt uit Leerdam, (zie A. H. B. 11 en 13 Aug.) had moeten staan: C. D. GRIJNS met J. C. A. M. SERET.

ADVERTENTIEN.

AU GRAND CAFE RESTAURANT.

Zijn Ontvangen de **JAVASCHE COURANTEN**, alsmede de **JAVA BODE**, tot en met 23 Junij jl.

(13949) **MULDER.**

VERLOREN EENE ZIJDEN MANTILLE;

ZONDAG 12 Augustus ll. tusschen Twaalf en half Twee Ure, komende van de Muiderpoort, Schans, Varkenstraatje, Veermarkt, Schans, Reguliersgracht tot in de Noorderstraat. De Waarde als nieuw, bij teregtkoming, voor den Vinder, die zich kan vervoegen bij den Boekverk. J. G. LANKELMA, Haarlemmerdijk bij de Korte Prinsengracht, UU N°. 352. (13927)

H. F. A. VAN LINGEN, J. A. VAN DEN BROEK, B. J. FERRARIO, R. SCHREUDER en H. S. HAVERMAN, Makelaars, presenteeren, als last hebbenden van hunnen Meester, op Donderdag den 23sten Augustus 1860, des Avonds ten Zes Ure, ten Huize van A. VAN ES, in den *Brakken Grond*, in de Nes, ten overstaan van een daartoe bevoegd Beambte, aan den meestbiedenden te Verkoopen:

EENE PARTIJ VAN

CA. **100** OKSHOOFDEN EN CA. **82/2** STUKKEN

ST. GEORGE WIJN.

GEWAS 1858.

Liggende en te zien als bij Notitie wordt aangewezen. (13935)

EENE BEJAARDE DAME verlangt bij eene fatsoenlijke Familie zonder Kinderen binnen deze Stad eene **VRIJE KAMER**, benevens KOST en HUISELIJK VERKEER. Gefrankeerde opgave van Prijs en Stand onder Lett. V. W. bij OHLE, te Oosterbeek bij Arnhem. (13818)

Es wird ein solider und tüchtiger **AGENT** gesucht, welcher Holland bereist und sich dazu eignet, den Verkauf von **RHEINWEINEN** zu übernehmen. Franco offerten besorgt unter Lit. G. G. N°. 10 die Expedition des Handelsblattes. (13852)

Er wordt gevraagd een fatsoenlijke **JONGE KNAAP**, van 13 a 14 jaren, ter verrigting van eenig Schrijfwerk en eene goede hand Schrijvende. Men gelieve zich met eigenhandig geschreven Briefjes Franco onder Lett. A. E. te adresseren bij den Boekhandelaar J. H. HEMAN, in de Gasthuismolensteeg bij de Heerengracht. (13871)

Voor **JONGSTE BEDIENDE** op een Kantoor eener WINKEL-AFFAIRE wordt een **JONGELING** gevraagd, eenigzins met dusdanige werkzaamheden bekend, en eene Nette hand Schrijvende, terwijl taalkennis tot aanbeveling zal strekken. Reflecterenden adresseren zich Franco Lett. G. J. bij den Boekhandelaar H. W. WILLEMS, Koningsplein te Amsterdam. (13751)

De Boekhandelaar FREDERIK MULLER, te Amsterdam, heeft uitgegeven:

HANDBOEK DER AARDRIJKSKUNDE,

DOOR **A. WINKLER PRINS.**

1ste Deel. ALGEMEEN of NATUURKUNDIG gedeelte. 1ste Stuk. Uitgegeven door de Maatschappij: *Tot Nut van 't Algemeen* *f* 1,90.

Dit hoogst belangrijke en aangenaam geschreven Werk van dezen bekenden Geleerde zal aan eene groote behoefte in onze Letterkunde voldoen. Het vervolg zal spoedig het licht zien. (13850)

VAN AMSTERDAM OP 'S HAGE EN SCHEVENINGEN.

Daar er op Dingsdag en Donderdag van 's HAGE op AMSTERDAM **GEEN** Pakschuit vertrekt, wordt de geregelde Dienst aanbevolen op Dingsdag van 's Hage, op Donderdag van Amsterdam, Namiddag Drie Ure, per Schipper **W. KRUYSWIJK**, Singel bij de Munt, waar de Vrachtloonen 25 pCt. verminderd zijn en bij verkiezing Reçu afgegeven wordt. Informatie bij D. EBINK, Singel, hoek van het Klooster, D 162. (13924)

DOOR PLAATSGEBREK ZIJN WIJ GENOODZAAKT VELE ADVERTENTIEN TOT EEN VOLGEND NOMMER TE LATEN LIGGEN.

SCHOUWBURGEN, CONCERTEN, ENZ.

PARK.

DINGSDAG, 14 Aug. 1860, des Voormiddags het Terrein gesloten.

DINGSDAG 14 AUGUSTUS 1860.

GROOTE LANDELIJKE FEESTVIERING,

TER GELEGENHEID VAN DE

JAARLIJKSCHE VERGADERING DER MAATSCHAPPIJ

Tot Nut van 't Algemeen,

BUITENGEWOON GROOT HARMONIE CONCERT

EN

PRACHTIGE EGYPTISCHE VERLICHTING,

IN TIEN VERSCHILLENDE KARAKTERS,

Vervaardigd door den Heer **P. L. VAN DER BRUGH.**

PROGRAMMA.

1°. Eene groote staande Zon, gegarneerd met fonteinen prijkende met een toepasselijk Devies.

2°. Eene Girandole.

3°. Eene Fontein, bloembouquetten, gouden en zilveren regens, blaauwe en groene parelen, witte en blaauwe vlammen uitwerpende.

4°. Een Wisselrad, waarin de hoofdkleuren afwisselend en gelijktijdig te voorschijn komen.

5°. Eene schitterende Ster.

6°. Onderscheidene gekleurde Spiralen zich om en door elkander bewegende.

7°. Een groot Fonteinwerk.

8°. Eene draaijende Kolom, gegarneerd met eene guirlande van Nationale kleuren, eindigende met eene purperroode verlichting.

9°. Voor en door elkander draaijende Mercurius-staven, met schitterende kleuren en lichte stralen.

10°. Eene geheel door Bengaalsche lansen daargestelde DECORATIE, voorstellende: *Eerzuilen, dragende de naamcijfers van* JAN NIEUWENHUIS, *omgeven door bloemguirlandes, versierd met rosetten, sterren, enz.*

ALGEMEENE GAS-ILLUMINATIE.

Entrée voor het Publiek *f* 1.50 per Persoon.

De Tuin zal ten 6 ure geopend zijn en het Concert ten 7 ure aanvangen.

J. EDUARD STUMPFF.

Voor Heeren Leden der beide Amsterdamsche Departementen der Maatschappij: *Tot Nut van 't Algemeen*, en Heeren Afgevaardigden ter Algemeene Vergadering dier Maatschappij, Entrée: Dokzijde bij de Brug over de Heerengracht.

Terwijl voor Heeren Geabonneerden van het Park en verder Publiek de Toegang door het Groot Hek blijft opengesteld.

WOENSDAG, 15 Aug. 1860, ten 1 Ure **REPETITIE.**

AMSTERDAM BIJ GEBR. DIEDERICHS. — GEDRUKT BIJ C. A. SPIN & ZOON.